



Okolica, w której się zakochasz

RAPORT O STANIE GMINY LUBAWKA

2020



URZĄD MIASTA LUBAWKA

Pl. Wolności 1
58-420 Lubawka
tel. 75 741 15 88
fax. 75 741 12 62
www.lubawka.eu
e-mail: lubawka@lubawka.eu

Opracowanie:
Instytut Maxa Webera Sp. z o.o.
www.imw.edu.pl
dr Jerzy Tutaj
mgr inż. Karolina Drewnicka
we współpracy z Urzędem Miasta Lubawka

WSTĘP



Szanowni Radni i Mieszkańcy,

Przedkładam Państwu „**Raport o stanie Gminy Lubawka za 2020 rok**”, który przygotowany został zgodnie z art. 28aa ustawy z dnia 8 marca 1990 r. o samorządzie gminnym. W myśl zapisów tej ustawy Burmistrz co roku, do dnia 31 maja, przedstawia Radzie Miejskiej „Raport o stanie gminy”, który obejmuje podsumowanie jego działalności w roku poprzednim, w szczególności realizację polityk, programów i strategii realizowanych przez gminę i jej jednostki organizacyjne, uchwał Rady Miejskiej i funduszu sołectkiego. Rada rozpatruje raport podczas sesji, na której podejmowana jest uchwała w sprawie udzielenia absolutorium.

Rok 2020 upłynął pod znakiem Covid-19. Zdrowotne, społeczne i ekonomiczne skutki pandemii będziemy odczuwać w perspektywie długoterminowej. Pomimo trudności i ograniczeń, jakie pojawiły się w minionym roku, realizacja planowanych dochodów i wydatków ukształtowała się na zadowalającym poziomie. Zrealizowanych zostało również 51 zadań inwestycyjnych za łączną kwotę 4,37 mln zł. Wśród nich inwestycje na rzecz rozwoju turystycznego i rekreacyjnego naszej Gminy, obejmujące m.in.: zagospodarowanie terenów rekreacyjnych w ramach projektu pn. "Łączy Nas Bóbr", dofinansowanego z Europejskiego Funduszu Rozwoju Regionalnego w ramach Programu Interreg V-A Republika Czeska – Polska 2014-2020 oraz wykonane zostały 3 wiaty turystyczne z elementami małej architektury w miejscowościach: Błażejów, Chełmsko Śląskie oraz Niedamirów, dofinansowane z Europejskiego Funduszu Rolnego na rzecz Rozwoju Obszarów Wiejskich: Europa Inwestująca w Obszary Wiejskie. Wybudowany został nowoczesny budynek świetlicy wiejskiej wraz z zagospodarowaniem terenu w miejscowości Opawa, wyposażony w ogrzewanie podłogowe, pompę ciepła i fotowoltaikę. Kontynuowane były działania mające na celu ochronę środowiska oraz poprawę jakości powietrza, między innymi poprzez likwidację lokalnych źródeł ciepła opalanych paliwem stałym na terenie Gminy Lubawka i dofinansowanie mieszkańcom kosztów wymiany starych pieców opalanych paliwami stałymi. Wyremontowane zostały kolejne drogi gminne i sieci infrastruktury technicznej, a dla poprawy bezpieczeństwa mieszkańców i turystów doświetlono wymagające tego miejsca. To tylko przykłady działań i inwestycji zrealizowanych w ubiegłym roku, o których możecie przeczytać Państwo w niniejszym Raporcie. Zapraszam do lektury!

Burmistrz Miasta Lubawka

Ewa Kocemba

SPIS TREŚCI

WSTĘP	1
1. GMINA LUBAWKA	4
1.1. BURMISTRZ MIASTA.....	5
1.2. RADA MIEJSKA.....	5
1.3. DOKUMENTY STRATEGICZNE I PROGRAMOWE	6
REALIZACJA STRATEGII ROZWOJU GMINY LUBAWKA NA LATA 2017-2023.....	7
REALIZACJA SOŁECKICH STRATEGII ROZWOJU WSI	10
▶ Sołecka Strategia Rozwoju wsi Chełmsko Śląskie w Gminie Lubawka	10
▶ Sołecka Strategia Rozwoju wsi Jarkowice w Gminie Lubawka.....	10
▶ Sołecka Strategia Rozwoju wsi Niedamirów w Gminie Lubawka.....	11
▶ Sołecka Strategia Rozwoju wsi Miszkowice w Gminie Lubawka	11
▶ Sołecka Strategia Rozwoju wsi Okrzeszyn w Gminie Lubawka.....	11
▶ Sołecka Strategia Rozwoju wsi Opawa w Gminie Lubawka	11
▶ Sołecka Strategia Rozwoju wsi Paczyn w Gminie Lubawka	11
▶ Sołecka Strategia Rozwoju wsi Stara Białka w Gminie Lubawka	11
REALIZACJA STRATEGII ROZWOJU AGLOMERACJI WAŁBRZYSKIEJ Z PERSPEKTYWĄ DO 2030 ROKU.....	12
REALIZACJA STRATEGII ROZWOJU SPOŁECZNO-GOSPODARCZEGO POŁUDNIOWEJ I ZACHODNIEJ CZĘŚCI DOLNEGO ŚLĄSKA (SUDETY 2030).....	12
2. GOSPODARKA FINANSOWA I STAN MIENIA	13
2.1. WYKONANIE BUDŻETU	13
2.2. BUDŻET PARTYCYPACYJNY	17
2.3. STAN MIENIA	19
3. INWESTYCJE I DZIAŁANIA W 2020 ROKU	21
3.1. GOSPODARKA KOMUNALNA I OCHRONA ŚRODOWISKA.....	21
Inwestycje i działania 2020	21
Realizacja programów	25
▶ Program usuwania wyrobów zawierających azbest z terenu Gminy Lubawka na lata 2014-2032.....	25
▶ Program opieki nad zwierzętami bezdomnymi oraz zapobiegania bezdomności zwierząt na terenie gminy Lubawka na 2020 rok	26
3.2. OŚWIATA I WYCHOWANIE	26
Inwestycje i działania 2020	27
3.3. KULTURA I OCHRONA DZIEDZICTWA NARODOWEGO	30
Inwestycje i działania 2020	30
3.4. TURYSTYKA, SPORT I REKREACJA	32
Inwestycje i działania 2020	32
3.5. GOSPODARKA I PRZEDSIĘBIORCZOŚĆ	37
Inwestycje i działania 2020	37
3.6. TRANSPORT I KOMUNIKACJA	38
Inwestycje i działania 2020	38
3.7. GOSPODARKA MIESZKANIOWA.....	40
Inwestycje i działania 2020	40
Realizacja programów	40
▶ Wieloletni program gospodarowania mieszkaniowym zasobem Gminy Lubawka na lata 2018-2022	40

3.8. POMOC SPOŁECZNA I RODZINA.....	42
Inwestycje i działania 2020	43
Realizacja programów	48
▶ Strategia rozwiązywania problemów społecznych dla Gminy Lubawka na lata 2014-2020	48
▶ Gminny program wspierania rodziny dla Gminy Lubawka na lata 2018-2020	50
▶ Gminny program przeciwdziałania przemocy w rodzinie oraz ochrony ofiar przemocy w rodzinie na lata 2017-2021	50
▶ Gminny Program Profilaktyki i Rozwiązywania Problemów Alkoholowych oraz Przeciwdziałania Narkomanii na 2020 rok	51
3.9. OCHRONA ZDROWIA	51
3.10. BEZPIECZEŃSTWO PUBLICZNE I OCHRONA PRZECIWPOŻAROWA.....	54
Inwestycje i działania 2020	54
3.11. PLANOWANIE PRZESTRZENNE	55
Inwestycje i działania 2020	55
3.12. REWITALIZACJA.....	55
▶ Lokalny Program Rewitalizacji Gminy Lubawka na lata 2017-2022	55
▶ Program Odnowa Wsi	56
3.13. WSPÓŁPRACA WEWNĘTRZNA I ZEWNĘTRZNA.....	56
Współpraca wewnętrzna	56
Realizacja programów.....	56
▶ Program współpracy Gminy Lubawka z organizacjami pozarządowymi oraz podmiotami wymienionymi w art. 3 ust. 3 ustawy z dnia 24 kwietnia 2003 r. o działalności pożytku publicznego i o wolontariacie na rok 2020	56
Współpraca samorządów	58
Współpraca międzynarodowa	59
3.14. ADMINISTRACJA I DZIAŁALNOŚĆ USŁUGOWA	59
Inwestycje i działania 2020	59
SPIS TABEL	63
SPIS ZAŁĄCZNIKÓW.....	64
ZAŁĄCZNIK 1. REALIZACJA UCHWAŁ RADY MIEJSKIEJ W LUBAWCE	65
ZAŁĄCZNIK 2. SPRAWOZDANIE Z REALIZACJI GMINNEGO PROGRAMU WSPIERANIA RODZINY DLA GMINY LUBAWKA NA LATA 2018-2020	68
ZAŁĄCZNIK 3. SPRAWOZDANIE Z REALIZACJI GMINNEGO PROGRAMU PROFILAKTYKI I ROZWIĄZYWANIA PROBLEMÓW ALKOHOLOWYCH ORAZ PRZECIWDZIAŁANIA NARKOMANII NA 2020 ROK.....	75

1. GMINA LUBAWKA

Gmina miejsko-wiejska Lubawka położona jest w zachodniej Polsce, w południowej części województwa dolnośląskiego, w powiecie kamiennogórskim. Gmina graniczy bezpośrednio z Republiką Czeską oraz po polskiej stronie – od północnego-zachodu z gminą Kowary, od północy z gminą Kamienna Góra i od wschodu z gminą Mieroszów. Lubawka położona jest przy głównym korytarzu transportowym pogranicza, tj. drodze krajowej nr 5. A do stolicy regionu – miasta Wrocławia dzieli ją około 110 km.

Schemat 1. Położenie gminy Lubawka na tle województwa dolnośląskiego – mapa stanu budowy dróg [2021].

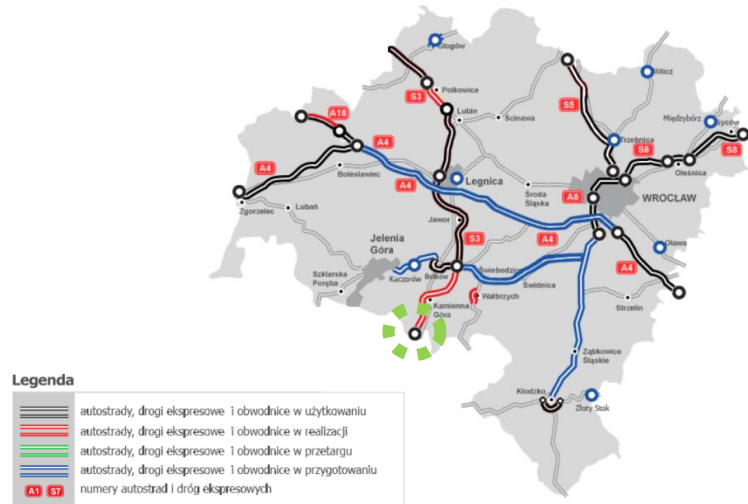

Zródło: www.gddkia.gov.pl

Lubawka położona jest korzystnie w stosunku do istniejącej i projektowanej sieci drogowej. Zewnętrzne połączenia komunikacyjne gminy zapewniają: droga krajowa nr 5 relacji: Bolków – Kamienna Góra – Lubawka – granica Państwa oraz droga wojewódzka nr 369 relacji: Rozdroże Kowarskie (DW368) – Jarkowice – Miskowice – Lubawka. Projektowana na obszarze gminy droga ekspresowa S3 stanowi element Środkowoeuropejskiego Korytarza Transportowego (CETC¹) i jako fragment europejskiej trasy E65, wiodącej z północy na południe Europy, docelowo połączy miasto Malmö w Szwecji z południem Europy, z miejscowością Chania w Grecji. Przez obszar gminy przebiega również linia kolejowa nr 299 relacji: Kamienna Góra – Lubawka – granica państwa, łącząca się z linią kolejową Republiki Czeskiej nr 483 relacji Kralovec – granica państwa (Lubawka). Położenie gminy zapewnia gminie obsługę lotnisk cywilnych zlokalizowanych na terenie województwa dolnośląskiego oraz Republiki Czeskiej. W promieniu zasięgu do 110 km i maksymalnym czasie dojazdu do 2 h znajdują się dwa Porty Lotnicze o znaczeniu krajowym i międzynarodowym: Wrocław-Strachowice (108 km) oraz Airport-Pardubice (90 km).

Gmina, w swoich granicach administracyjnych, obejmuje obszar 13 805 ha, tj. 34,9% powierzchni powiatu kamiennogórskiego i 0,7% województwa dolnośląskiego. Miasto Lubawka zajmuje 2 244 ha (16,3% powierzchni gminy), pozostałe 11 561 ha stanowi obszar wiejski (83,7%). W 2020 roku gminę zamieszkiwało 10 634 osób ogółem, w tym 148 zameldowane na pobyt czasowy, z czego 5 800 w mieście Lubawka oraz 4 834 na obszarze wiejskim gminy, w 14 sołectwach.

Tabela 1. Wykaz miejscowości wraz z liczbą mieszkańców i urodzonych wg stanu na 31.12.2020.

Lp.	Nazwa miejscowości	Powierzchnia [ha]	Liczba mieszkańców [os.]		Liczba urodzonych [os.]
			pobyt stały	pobyt czasowy	
1.	Lubawka	2 244	5 714	86	40
2.	Błazejów	1 108	295	8	2
3.	Błazkowa	683	236	1	1
4.	Bukówka	760	253	7	4
5.	Chełmsko Śląskie	1 082	1 916	18	20
6.	Jarkowice	1 807	353	1	4
7.	Miskowice	956	549	13	3

¹ The Central European Transport Corridor.

Lp.	Nazwa miejscowości	Powierzchnia [ha]	Liczba mieszkańców [os.]		Liczba urodzonych [os.]
			pobył stały	pobył czasowy	
8.	Niedamirów	762	159	1	1
9.	Okrzeszyn	782	174	2	1
10.	Opawa	792	331	6	1
11.	Paczyn	461	68	0	1
12.	Paprotki	175	90	0	1
13.	Stara Białka	581	199	3	2
14.	Szczepanów	510	63	2	0
15.	Uniemyśl	1 101	86	1	0

1.1. BURMISTRZ MIASTA

Burmistrz Miasta stanowi organ wykonawczy Rady Miejskiej. Zgodnie z ustawą wykonuje on uchwały Rady oraz zadania gminy określone przepisami prawa, m.in.: gospodarowanie mieniem gminy, wykonywanie budżetu, przygotowywanie projektów uchwał, opracowywanie programów rozwoju w trybie określonym w przepisach o zasadach prowadzenia polityki rozwoju, określanie sposobu wykonywania uchwał, zatrudnianie i zwalnianie kierowników gminnych jednostek organizacyjnych.

Burmistrz Miasta Lubawka nadzoruje zadania realizowane przez przydzielone referaty Urzędu Miasta Lubawka i pośrednio podporządkowane gminne jednostki organizacyjne:

- Zespół Szkolno-Przedszkolny w Lubawce, w skład którego wchodzi: Szkoła Podstawowa im. „Żołnierzy Sybiru” w Lubawce oraz Przedszkole Publiczne w Lubawce,
- Zespół Szkolno-Przedszkolny w Chełmsku Śląskim, w skład którego wchodzi: Szkoła Podstawowa im. „Tkaczy Chełmskich” w Chełmsku Śląskim oraz Przedszkole Publiczne im. „Tkaczy Chełmskich” w Chełmsku Śląskim,
- Szkoła Podstawowa w Miskowicach,
- Przedsiębiorstwo Gospodarki Komunalnej Sanikom Sp. z o.o.,
- Miejsko-Gminny Ośrodek Kultury,
- Samodzielny Publiczny Zakład Opieki Zdrowotnej,
- Zakład Gospodarki Miejskiej,
- Miejsko-Gminny Ośrodek Pomocy Społecznej.

W 2020 roku Burmistrz Miasta Lubawka wykonał:

- 86 uchwał Rady Miejskiej – rejestr uchwał dostępny jest w Załączniku 1. Raportu oraz w Biuletynie Informacji Publicznej pod linkiem: <http://bip.lubawka.eu/site/resolution/list/206>

oraz wydał:

- 179 zarządzeń – rejestr zarządzeń dostępny jest w Biuletynie Informacji Publicznej pod linkiem: <http://bip.lubawka.eu/site/ordinance/list/207>.

1.2. RADA MIEJSKA

Rada Miejska stanowi organ stanowiący i kontrolny na terenie Gminy Lubawka. Do właściwości Rady należą wszystkie sprawy pozostające w zakresie działania gminy, o ile ustawy nie stanowią inaczej, w tym w szczególności uchwalanie budżetu gminy oraz programów gospodarczych. Organizację wewnętrzną i tryb pracy rady i jej organów określa statut gminy.

Skład Rady Miejskiej kadencji 2018-2023:

- | | |
|--|-----------------------|
| – Michał Ołdak – Przewodniczący Rady Miejskiej | – Wiesław Król |
| – Izabela Stawarz-Lubiak – Wiceprzewodnicząca Rady Miejskiej | – Oskar Najdek |
| – Elżbieta Chrapek | – Aldona Ochmańska |
| – Rafał Czura | – Leszek Osmolak |
| – Ewa Garbień | – Andrzej Ptaszkowski |
| – Mariusz Głód | – Marek Szota |
| | – Piotr Wiktorowski |

– Krzysztof Jawor

– Mariusz Zbrzyzny

W 2020 roku Rada Miejska w Lubawce obradowała na 15 sesjach i podjęła 86 uchwał, których wykaz, wraz ze stanem realizacji, przedstawiony został w Załączniku 1. do niniejszego Raportu. Obrady Rady były transmitowane i utrwalane za pomocą urządzeń rejestrujących obraz i dźwięk, a ich nagrania są dostępne na BIP: <http://bip.lubawka.eu/site/article/show/26502>. W 2020 roku przy Radzie Miejskiej funkcjonowały 3 komisje: Komisja Rewizyjna, Komisja Rozwoju i Budżetu oraz Komisja Spraw Społecznych i Rolnictwa.

1.3. DOKUMENTY STRATEGICZNE I PROGRAMOWE

W 2020 roku na terenie Gminy Lubawka obowiązywały następujące dokumenty strategiczne i programowe:

OBSZAR	STRATEGIE, POLITYKI, PLANY, PROGRAMY	
	Nazwa dokumentu	Uchwała przyjmująca
DOKUMENTY STRATEGICZNE	Strategia Rozwoju Gminy Lubawka 2017-2023	Uchwała Nr V/364/18 Rady Miejskiej w Lubawce z dnia 26 kwietnia 2018 r.
OCHRONA ŚRODOWISKA	Program priorytetowy pn.: „Ograniczenie niskiej emisji na obszarze województwa dolnośląskiego” (<i>Uchwała w sprawie zasad udzielania dotacji celowej ze środków budżetu Gminy Lubawka w ramach programu</i>)	Uchwała Nr X/284/17 Rady Miejskiej w Lubawce z dnia 31 sierpnia 2017 r. Zmiana: Uchwała Nr X/284/17 Rady Miejskiej w Lubawce z dnia 25 kwietnia 2019 r.
	Program usuwania wyrobów zawierających azbest z terenu Gminy Lubawka na lata 2014-2032”	Uchwała Nr II/33/15 Rady Miejskiej w Lubawce z dnia 26 lutego 2015 r.
	Program opieki nad zwierzętami bezdomnymi oraz zapobiegania bezdomności zwierząt na terenie gminy Lubawka na 2020 rok	Uchwała Nr III/135/20 Rady Miejskiej w Lubawce z dnia 30 kwietnia 2020 r.
REWITALIZACJA	Lokalny Program Rewitalizacji Gminy Lubawka na lata 2017-2024	Uchwała Nr XII/293/17 Rady Miejskiej w Lubawce z dnia 9 października 2017 r.
GOSPODARKA MIESZKANIOWA	Wieloletni program gospodarowania mieszkaniowym zasobem Gminy Lubawka na lata 2018-2022	Uchwała Nr XIV/313/17 Rady Miejskiej w Lubawce z dnia 30 listopada 2017 r.
POMOC SPOŁECZNA	Strategia Rozwiązywania Problemów Społecznych dla Gminy Lubawka na lata 2014-2020	Uchwała Nr I/305/14 Rady Miejskiej w Lubawce z dnia 30 stycznia 2014 r.
	Gminny Program Wspierania Rodziny dla Gminy Lubawka na lata 2018-2020	Uchwała Nr I/337/18 Rady Miejskiej w Lubawce z dnia 25 stycznia 2018 r.
	Gminny Program Profilaktyki i Rozwiązywania Problemów Alkoholowych oraz Przeciwdziałania Narkomani na rok 2020	Uchwała Nr XV/105/19 Rady Miejskiej w Lubawce z dnia 19 grudnia 2019 r.
	Gminny Program Przeciwdziałania Przemocy w Rodzinie oraz Ochrony Ofiar Przemocy Rodzinie na lata 2017-2021	Uchwała Nr I/225/17 Rady Miejskiej w Lubawce z dnia 26 stycznia 2017 r.
	Wieloletni program osłony w zakresie dożywiania w Gminie Lubawka „Posiłek w szkole i w domu” na lata 2019 -2023	Uchwała Nr III/15/18 Rady Miejskiej w Lubawce z dnia 21 grudnia 2018 r.
	Konkursowy projekt pn. „Placówki Wsparcia dziennego dla dzieci w Lubawce i Miskowicach” w ramach RPO WD 2014 – 2020 współfinansowanego współfinansowanego ze środków Unii Europejskiej w ramach Europejskiego Funduszu Społecznego	Uchwała Nr XI/211/16 Rady Miejskiej w Lubawce z dnia 30 listopada 2016 r.
BEZPIECZEŃSTWO PUBLICZNE	Gminny Plan Zarządzania Kryzysowego	Ustawa z dnia 26 kwietnia 2007 r. o zarządzaniu kryzysowym
	Plan operacyjny funkcjonowania Miasta Lubawka warunkach zewnętrznego zagrożenia bezpieczeństwa państwa i w czasie wojny (dokument zastrzeżony)	Ustawa z dnia 21 listopada 1967 r. o powszechnym obowiązku obrony Rzeczypospolitej Polskiej, Ustawa z dnia 21 czerwca 2002 r. o stanie wyjątkowym
	Plan Akcji kurierskiej	Ustawa z dnia 21 listopada 1967 r. o powszechnym obowiązku obrony Rzeczypospolitej Polskiej, Ustawa z dnia 21 czerwca 2002 r. o stanie wyjątkowym
PLANOWANIE PRZESTRZENNE	Studium uwarunkowań i kierunków zagospodarowania przestrzennego Miasta i Gminy Lubawka	Uchwała Nr XVIII/114/99 Rady Miejsko-Gminnej w Lubawce z dnia 28 grudnia 1999 r., zmieniona Uchwałą Nr VI/54/11 Rady Miejskiej

OBSZAR	STRATEGIE, POLITYKI, PLANY, PROGRAMY	
		w Lubawce z dnia 30 czerwca 2011 r. Uchwała Nr V/149/20 Rady Miejskiej w Lubawce z dnia 4 czerwca 2020 roku
	Miejscowy Plan Zagospodarowania Przestrzennego Miasta i Gminy Lubawka	Uchwała nr XXXIX/237/2001 Rady Miejsko-Gminnej w Lubawce z dnia 30 sierpnia 2001 r., częściowo zmieniona Uchwałą Nr I/149/12 Rady Miejskiej w Lubawce z dnia 28 czerwca 2012 r. oraz Uchwałą nr XI/102/11 Rady Miejskiej w Lubawce z dnia 30 grudnia 2011 r.
WSPÓŁPRACA WEWNĘTRZNA I ZEWNĘTRZNA	Program współpracy Gminy Lubawka z organizacjami pozarządowymi oraz podmiotami wymienionymi w art. 3 ust. 3 ustawy z dnia 24 kwietnia 2003 r. o działalności pożytku publicznego i o wolontariacie na rok 2020	Uchwała nr Uchwała Nr XIV/94/19 Rady Miejskiej w Lubawce z dnia 28 listopada 2019 r.
	Strategia Rozwoju Aglomeracji Wałbrzyskiej z perspektywą do 2030 roku	Uchwała Nr IX/382/18 Rady Miejskiej w Lubawce z dnia 30 sierpnia 2018 r.
	Strategia rozwoju społeczno-gospodarczego południowej i zachodniej części województwa dolnośląskiego na lata 2020-2030, obejmująca swoim zasięgiem subregiony wałbrzyski i jeleniogórski - Strategia Rozwoju Sudety 2030	Uchwała Nr XIII/397/18 Rady Miejskiej w Lubawce z dnia 18 października 2018 r.
GOSPODARKA FINANSOWA	Wieloletnia Prognoza Finansowa Gminy Lubawka	Uchwała Nr XV/102/19 Rady Miejskiej w Lubawce z dnia 19 grudnia 2019 r.
SOŁECKIE STRATEGIE ROZWOJU WSI	Sołecka Strategia Rozwoju wsi Jarkowice w Gminie Lubawka	Uchwała Nr VII/261/17 Rady Miejskiej w Lubawce z dnia 25 maja 2017 r.
	Sołecka Strategia Rozwoju wsi Paczyn w Gminie Lubawka	Uchwała Nr VII/260/17 Rady Miejskiej w Lubawce z dnia 25 maja 2017 r.
	Sołecka Strategia Rozwoju wsi Miskowice w Gminie Lubawka	Uchwała Nr VII/259/17 Rady Miejskiej w Lubawce z dnia 25 maja 2017 r.
	Sołecka Strategia Rozwoju wsi Opawa w Gminie Lubawka	Uchwała Nr VII/258/17 Rady Miejskiej w Lubawce z dnia 25 maja 2017 r.
	Sołecka Strategia Rozwoju wsi Stara Białka w Gminie Lubawka	Uchwała nr VI/169/16 Rady Miejskiej w Lubawce z dnia 31 maja 2016 r.
	Sołecka Strategia Rozwoju wsi Chełmsko Śląskie w Gminie Lubawka	Uchwała nr VI/168/16 Rady Miejskiej w Lubawce z dnia 31 maja 2016 r.
	Sołecka Strategia Rozwoju wsi Niedamirów w Gminie Lubawka	Uchwała nr VI/167/16 Rady Miejskiej w Lubawce z dnia 31 maja 2016 r.
	Sołecka Strategia Rozwoju wsi Okrzeszyn w Gminie Lubawka	Uchwała nr VI/166/16 Rady Miejskiej w Lubawce z dnia 31 maja 2016 r.

REALIZACJA STRATEGII ROZWOJU GMINY LUBAWKA NA LATA 2017-2023

Zgodnie z przyjętą do realizacji **Strategią Rozwoju Gminy Lubawka na lata 2017-2023** misją Gminy Lubawka są zadowoleni z życia i współpracujący mieszkańcy, tworzący wspólnotę charakteryzującą się otwartością na poszukiwanie nowych rozwiązań, potrafiącą rozwiązywać problemy i tworzyć innowacje: *Lubawka jako zintegrowana wspólnota, ciesząca się życiem, tolerancyjna, aktywna, szanująca tradycje i otwarta na innowacje*. W toku wdrażania celu strategicznego: przedsiębiorcza wspólnota stawiająca na rozwój turystyki, sportu i rekreacji, w 2020 roku zrealizowane zostały następujące inwestycje i działania:

Tabela 2. Najważniejsze inwestycje i działania zrealizowane w 2020 roku w toku wdrażania Strategii Rozwoju Gminy Lubawka na lata 2017-2023.

Lp.	Cel priorytetowy / Cel szczegółowy	Realizacja 2020
1.	Rozwój gospodarki oraz przedsiębiorczości, a także powszechny dostęp do nowoczesnej technologii telekomunikacyjnej oraz informatycznej	
	1. Efektywne pozyskiwanie nowych inwestorów zgodnie z określonymi kryteriami.	→ kontynuacja prac nad zmianą miejscowego planu zagospodarowania przestrzennego dla centrum logistycznego w Lubawce,
	2. Edukacja w zakresie przedsiębiorczości na wszystkich etapach edukacji i wskazywanie	→ pomoc dla przedsiębiorców z Gminy Lubawka – ze względu na panującą w 2020 roku sytuację pandemiczną, → publikacja informacji dotyczących szkoleń dla przedsiębiorców i możliwości pozyskania dofinansowania,

Lp.	Cel priorytetowy / Cel szczegółowy	Realizacja 2020
	<p>dobrych praktyk.</p> <p>3. Odbudowa lokalnego przemysłu.</p> <p>4. Kreowanie i wspieranie rozwoju przedsiębiorczości.</p> <p>5. Upowszechnianie wiedzy informatycznej we wszystkich grupach wiekowych.</p> <p>6. Wsparcie dla procesu edukacji w zawodach informatycznych.</p> <p>7. Informatyzacja – e-usługi podmiotów publicznych w mieście.</p> <p>8. Dostęp do bezpłatnego Wi-Fi.</p>	<p>→ bezpłatny dostęp do internetu w budynku Ratusza,</p> <p>→ doradztwo zawodowe,</p> <p>→ inne.</p>
2.	Systematyczne inwestowanie w infrastrukturę, kwalifikacje i umiejętności w obszarze turystyki, sportu i rekreacji, a także spójna promocja walorów i atrakcji Gminy	
	<p>1. Opracowanie i wdrażanie Strategii Turystyki i Sportu w Gminie Lubawka, utworzenie Informacji turystycznej w Lubawce i Chełmsku Śląskim.</p> <p>2. Przygotowanie projektów i pozyskanie środków zewnętrznych na inwestycje w zakresie turystyki, sportu i rekreacji.</p> <p>3. Opracowanie i wdrożenie spójnej polityki promocyjnej – rozwój promocji turystyki.</p> <p>4. Systematyczne pielęgnowanie wszystkich atrakcji turystycznych, sportowych i rekreacyjnych na terenie całej Gminy</p> <p>5. Rozwój współpracy transgranicznej.</p>	<p>→ realizacja projektu "Łączy nas Bóbr", w tym zadania pn.: zagospodarowanie terenów rekreacyjnych,</p> <p>→ budowa trzech wiat turystycznych w miejscowościach: Błażejów, Chełmsko Śląskie i Niedamirów,</p> <p>→ realizacja projektu „Zagospodarowanie i uatrakcyjnienie miejsc przyjaznych turystyce”,</p> <p>→ realizacja projektu „Ścieżka edukacyjno-dydaktyczna Krucza Dolina”,</p> <p>→ realizacja projektu „Zagospodarowanie Doliny Miłości”,</p> <p>→ wykonanie turystycznego rozpoznania Gminy Lubawka,</p> <p>→ pozytywna ocena merytoryczna projektu "Rośliny lecznicze pod Okrajem",</p> <p>→ publikacja Przewodnika Dźwiękowego po Chełmsku Śląskim,</p> <p>→ realizacja projektu „Zawody na pograniczu”,</p> <p>→ zakup i montaż bramki obrotowej wraz z systemem kontroli dostępu (karty plastikowe) na Lubawskim Stoku Narciarskim wraz z zakupem licencji do systemu,</p> <p>→ zagospodarowanie przestrzeni publicznej Parku Watra w Lubawce (otrzymanie dofinansowania, prace przygotowawcze, realizacja zadania w 2021),</p> <p>→ dotacje dla organizacji prowadzących działalność pożytku publicznego oraz na podstawie ustawy o sporcie,</p> <p>→ organizacja wydarzeń o charakterze sportowo-rekreacyjnym,</p> <p>→ zakup i montaż urządzeń na place zabaw i place rekreacyjne na terenie gminy,</p> <p>→ inne.</p>
3.	Systematyczne zwiększanie poziomu bezpieczeństwa i jakości środowiska naturalnego	
	<p>1. Edukacja w zakresie bezpieczeństwa i ochrony środowiska naturalnego wśród mieszkańców.</p> <p>2. Rozwój infrastruktury związanej z bezpieczeństwem Gminy.</p> <p>3. Współpraca instytucji odpowiedzialnych za bezpieczeństwo w Gminie.</p> <p>4. Ochrona środowiska, w tym w szczególności utrzymanie wysokiej jakości powietrza oraz wzrost efektywności energetycznej.</p> <p>5. Oszczędne gospodarowanie zasobami naturalnymi.</p> <p>6. Dbłość o tereny, rewitalizacja obszarów leśnych.</p>	<p>→ dotacje celowe na dofinansowanie kosztów wymiany kotłów opalanych węglem na ogrzewanie ekologiczne,</p> <p>→ pomiar jakości powietrza,</p> <p>→ wymiana źródła ciepła na ekologiczne w świetlicy wiejskiej w Miszkowicach (wymiana pieca węglowego na elektrodowy),</p> <p>→ montaż technologii OZE w świetlicy wiejskiej w miejscowości Opawa (pompa ciepła, fotowoltaika) oraz wyposażenie w infrastrukturę towarzyszącą w postaci przyłączy: kanalizacji sanitarnej, wodociągowej i energetycznej,</p> <p>→ awaryjna naprawa wodociągu w Jarkowicach (wymiana odcinka wodociągu o długości 656 m),</p> <p>→ rozbudowa sieci wodno-kanalizacyjnej w Chełmsku Śląskim na ul. Podhalańskiej i ul. Sądeckiej (przygotowanie wniosku o dofinansowanie do ZIT AW, przeszacowanie kosztorysów, zakup dziennika budowy),</p> <p>→ opracowanie dokumentu "Weryfikacja i zmiana obszarów i granic aglomeracji Lubawka i Chełmsko Śląskie",</p> <p>→ wykonanie analizy sieci wodociągu Jarkowice, Miszkowice oraz aktualizacja dokumentacji projektowej,</p> <p>→ zakup rur na przebudowę przepustów,</p> <p>→ dotacje celowe na dofinansowanie budowy studni,</p> <p>→ organizacja akcji, kampanii i konkursów z zakresu edukacji ekologicznej,</p> <p>→ usuwanie wyrobów zawierających azbest z terenu Gminy Lubawka,</p> <p>→ dofinansowanie do zakupu samochodu dla Państwowej Straży</p>

Lp.	Cel priorytetowy / Cel szczegółowy	Realizacja 2020
		<p>Pożarnej w Kamiennej Górze,</p> <ul style="list-style-type: none"> → wykonanie przyłącza elektroenergetycznego w celu zabezpieczenia stałej dostawy energii elektrycznej potrzebnej do ogrzewania tymczasowych obiektów dla przejścia granicznego Czechy - Polska w ramach Covid-19, → zakup sprzętu medycznego w związku z epidemią Covid-19, → rozbudowa remizy OSP w Chelmsku Śląskim, → zakup i montaż radiostacji do zarządzania kryzysowego, → inne.
4.	Racjonalne gospodarowanie i inwestowanie w poprawę dostępności transportowej i jakość infrastruktury w poszczególnych miejscowościach Gminy	
	<ol style="list-style-type: none"> 1. Rewaloryzacja szczególnie zdegradowanych obszarów na terenie poszczególnych miejscowości. 2. Zwiększenie ilościowe i jakościowe terenów inwestycyjnych na terenie Gminy. 3. Poprawa jakości istniejących dróg i chodników. 4. Budowa obwodnicy Lubawki. 5. Wsparcie obszarów wiejskich. 6. Rozwój sieci ścieżek turystycznych oraz rowerowych. 	<ul style="list-style-type: none"> → uchwalenie zmiany Studium uwarunkowań i kierunków zagospodarowania przestrzennego Miasta i Gminy Lubawka, → kontynuacja prac nad zmianą miejscowego planu zagospodarowania przestrzennego dla centrum logistycznego w Lubawce, → budowa chodnika z przebudową zatoki autobusowej w ciągu drogi wojewódzkiej nr 369 w Miskowicach w ramach udzielenia pomocy dla Województwa Dolnośląskiego, → przebudowa drogi powiatowej 3475D w Błażkowej w ramach pomocy finansowej dla Powiatu Kamiennogórskiego, → przebudowa dróg na terenie Gminy Lubawka: <ul style="list-style-type: none"> • budowa drogi dojazdowej do parkingu w Miskowicach, • przygotowanie dokumentacji projektowo kosztorysowej dla drogi na ul. Anielewicza w Lubawce, • opracowanie dokumentacji projektowo-kosztorysowej przebudowy drogi wewnętrznej w Błażejowie, • wymiana nawierzchni drogi w miejscowości Uniemyśl na terenie działki gminnej nr: 410/2, → wykonanie utwardzenia drogi: Lubawka ul. Brzozowa, regulacja chodników Lubawka ul. Kamiennogórska i Dolna, wykonanie remontu studzienki kanalizacji deszczowej w Chelmsku Śl., odtworzenie pobocza drogi- Podhalańska w Chelmsku Śl., naprawa odwodnienia w Lubawce Plac Wolności, naprawa nawierzchni i remont wpustu w Lubawce ul. Kościuszki, naprawa nawierzchni na ul. Bocznej w Lubawce, oczyszczanie przykanalików na ul. Krótkiej i Wiejskiej w Lubawce, odbudowa rowu w ciągu drogi w Paczynie, naprawa nawierzchni gruntowej w Lubawce ul. Świerkowa i Brzozowa, naprawa drogi gruntowej w Jarkowicach, remont części dróg gminnych, → złożenie 3 wniosków w ramach Funduszu Dróg Samorządowych na rok 2021: <ul style="list-style-type: none"> • przebudowa drogi gminnej- ul. Anielewicza w Lubawce wraz z budową kanalizacji deszczowej, • przebudowa ul. Mickiewicza w miejscowości Lubawka, • przebudowa drogi gminnej- ul. Przyjaciół Żołnierza w miejscowości Lubawka, → modernizacja, budowa i przebudowa oświetlenia na terenie gminy, → realizacja projektu „Zagospodarowanie i uatrakcyjnienie miejsc przyjaznych turystyce”, → realizacja projektu „Ścieżka edukacyjno-dydaktyczna Krucza Dolina”, → realizacja projektu „Zagospodarowanie Doliny Miłości”, → wykonanie turystycznego rozpoznania Gminy Lubawka, → inne.
5.	Poprawa jakości życia mieszkańców oraz zwiększenie skuteczności polityki społecznej, a także poprawa poziomu edukacji	
	<ol style="list-style-type: none"> 1. Aktywizacja społeczności lokalnej na rzecz rozwoju Gminy. 2. Dostosowanie szkolnictwa podstawowego do potrzeb rynku pracy. 3. Szeroki dostęp do oferty kulturalnej miasta różnych grup społecznych i wiekowych. 4. Zintegrowanie działań instytucji, organizacji służb w celu 	<ul style="list-style-type: none"> → realizacja w placówkach oświatowych programów współfinansowanych ze środków UE, obejmujących poprawę poziomu nauczania oraz podnoszenie kwalifikacji nauczycieli, m.in. Mali Geniusze, → utworzenie w roku szkolnym 2019/2020 klas o profilu sportowym i dwujęzycznym, → realizacja projektu Zdalna Szkoła, Zdalna Szkoła + i zakup laptopów, → budowa świetlicy wiejskiej wraz z zagospodarowaniem terenu w miejscowości Opawa,

Lp.	Cel priorytetowy / Cel szczegółowy	Realizacja 2020
	zapobieganiu wykluczeniu społecznemu. 5. Poprawa poziomu nauczania.	→ realizacja projektu REVIVAL!, → zadania realizowane przez Miejsko-Gminny Ośrodek Kultury w Lubawce, → zadania realizowane przez Miejsko-Gminny Ośrodek Pomocy Społecznej w Lubawce, → realizacja Funduszu Sołeckiego, → inne.
6.	Zwiększenie dostępności do zasobów mieszkaniowych	
	1. Zwiększenie powierzchni terenów pod mieszkalnictwo. 2. Przygotowanie i wprowadzenie nowych, przyjaznych rozwiązań organizacyjno-prawnych w celu pozyskania mieszkania na terenie poszczególnych miejscowości Gminy. 3. Stworzenie warunków do rozwoju mieszkalnictwa wielorodzinnego i jednorodzinne.	→ uchwalenie zmiany Studium uwarunkowań i kierunków zagospodarowania przestrzennego Miasta i Gminy Lubawka, → istniejące tereny pod zabudowę mieszkaniową stanowiące rezerwę Gminy Lubawka, → przebudowa budynku na ul. Sądeckiej w Chełmsku Śląskim (wykonanie dokumentacji projektowo-kosztorysowej wraz z uzyskaniem pozwolenia na budowę w celu adaptacji pomieszczeń gospodarczych na mieszkania, wymiany konstrukcji dachu, zmiany źródła ciepła oraz zagospodarowania terenu przy budynku), → inne.

REALIZACJA SOŁECKICH STRATEGII ROZWOJU WSI

Najważniejsze inwestycje i działania zrealizowane w 2020 roku w toku wdrażania Sołeckich strategii rozwoju Wsi w Gminie Lubawka:

► Sołecka Strategia Rozwoju wsi Chełmsko Śląskie w Gminie Lubawka

Realizacja 2020
<ul style="list-style-type: none"> → dofinansowanie kosztów wymiany kotłów opalanych węglem na ogrzewanie ekologiczne, → budowa wiaty turystycznej z elementami małej architektury, → realizacja projektu REVIVAL!, → dofinansowanie prac remontowych obiektów wpisanych do rejestru zabytków dla Parafii Rzymsko katolickiej w Chełmsku Śląskim, → rozbudowa sieci wodno-kanalizacyjnej na ul. Podhalańskiej i ul. Sądeckiej (zakup dziennika budowy, przeszacowanie kosztorysów oraz przygotowanie wniosku o dofinansowanie do ZIT AW), → współpraca przy tworzeniu i publikacji Przewodnika Dźwiękowego po Chełmsku Śląskim, → zakup przenośnego powiększalnika elektronicznego do ZSP w Chełmsku Śląskim, → zakup maszyny myjąco-czyszczącej do ZSP w Chełmsku Śląskim, → zakup garażu blaszanego do ZSP w Chełmsku Śląskim, → oświetlenie drogi ewakuacyjnej w ZSP w Chełmsku Śląskim, → zakup urządzeń na plac zabaw (zakupiono zestaw zabawowy dla dzieci oraz ławkę na plac zabaw) (FS), → zakup urządzeń na plac zabaw przy przedszkolu (zakupiono huśtawkę na plac zabaw dla przedszkola w Chełmsku Śląskim) (FS), → zakup urządzeń do monitoringu przeciwpożarowego (FS), → zakup materiałów na organizację zawodów sportowych (nagrody, gadżety dla dzieci z klubu sportowego działającego przy ZSzP w Chełmsku Śląskim) (FS), → zakup sprzętu muzycznego dla dziecięcego zespołu muzycznego, działającego przy Domu Kultury (FS), → zakup strojów dla Zespołu Zgoda (bluzki, koszule) (FS), → zakup ozdób świątecznych (FS), → dofinansowanie zakupu kosiarki dla ZSP w Chełmsku Śląskim (FS), → spotkanie dotyczące przekazania działki gruntu dla MKS Chełmsko Śląskie z przeznaczeniem na prowadzenie działalności sportowo-rekreacyjnej dla dzieci i młodzieży.

► Sołecka Strategia Rozwoju wsi Jarkowice w Gminie Lubawka

Realizacja 2020
<ul style="list-style-type: none"> → dofinansowanie kosztów wymiany kotłów opalanych węglem na ogrzewanie ekologiczne, → awaryjna naprawa wodociągu w Jarkowicach obejmująca wymianę odcinka wodociągu o długości 656 m, → wykonanie analizy sieci wodociągu Jarkowice oraz aktualizacja dokumentacji projektowej, → zakup kantówki na most w Jarkowicach, → naprawa drogi gruntowej w Jarkowicach, → doposażenie placu zabaw (zakupiono huśtawkę rodzinną na plac zabaw) (FS), → zakup mebli kuchennych do świetlicy (FS), → zakup tablic informacyjno-turystycznych dotyczących sołectwa Jarkowice (FS), → zakup namiotu na plac zabaw (zakupiono namiot 4x6m, który ustawiany będzie na placu zabaw podczas spotkań integracyjnych dla mieszkańców) (FS), → uzupełnienie punktów świetlnych (zamontowano lampy oświetleniowe przy nowym moście - lampy z oprawą Led)

Realizacja 2020

(FS),

- zakup kwiatów, środków ochrony roślin, trawy na tereny zielone (zasadzono na terenie placu zabaw) (FS),
- zakup kosiarki (zakupiono kosiarkę spalinową wykorzystywaną do utrzymania zieleni na terenie placu zabaw oraz skwerów na terenie sołectwa) (FS),
- zakup paliwa, materiałów eksploatacyjnych i akcesoriów do kosi (FS).

► **Sołeczka Strategia Rozwoju wsi Niedamirów w Gminie Lubawka**

Realizacja 2020

- budowa wiaty turystycznej z elementami małej architektury.

► **Sołeczka Strategia Rozwoju wsi Miskowice w Gminie Lubawka**

Realizacja 2020

- budowa chodnika z przebudową zatoki autobusowej w ciągu drogi wojewódzkiej nr 369 w Miskowicach,
- budowa drogi dojazdowej do parkingu w Miskowicach,
- wymiana źródła ciepła na ekologiczne w świetlicy wiejskiej w Miskowicach,
- wykonanie analizy sieci wodociągu Miskowice oraz aktualizacja dokumentacji projektowej,
- wymiana odcinka oświetlenia ulicznego wzdłuż drogi wojewódzkiej nr 396 w Miskowicach,
- dofinansowanie boiska przy Szkole Podstawowej w Miskowicach (roboty budowlane związane z budową boiska przy szkole) (FS),
- wymiana oświetlenia na placu zabaw (wykonanie instalacji zasilającej oraz montaż lamp oświetleniowych na placu zabaw - 5 lamp z oprawą Led) (FS),
- zakup wyposażenia na świetlicę wiejską (zakupiono zamrażarkę) (FS),
- wykonanie przeglądu technicznego placu zabaw w ramach okresowej kontroli rocznej (FS),
- zakup traktorka do wykaszania terenów zielonych w sołectwie (FS),
- zakup pilarki grzebieniowej do obcinania gałęzi drzew i krzewów na terenach zieleni w sołectwie (FS),
- zakup sprzętu nagłaśniającego na świetlicę wiejską (FS),
- zakup kwiatów na tereny zielone (wykonano nasadzenia na placu zabaw) (FS),
- zakup artykułów na sołeczkie spotkania okolicznościowe (Dzień Kobiet, Dzień Dziecka, Mikołaj, Dzień Seniora) (FS),
- zakup paliwa, materiałów eksploatacyjnych i akcesoriów do kosi (FS).

► **Sołeczka Strategia Rozwoju wsi Okrzeszyn w Gminie Lubawka**

Realizacja 2020

- remont dachu wiaty przystankowej w Okrzeszynie,
- doposażenie placu rekreacyjnego (budowa wiaty, wykonano projekt wiaty i roboty budowlane związane z jej budową oraz zakupiono elementy wyposażenia – meble ogrodowe, stoły, ławki, farby) (FS),
- zakup wyposażenia na świetlicę wiejską (zakupiono kuchenkę mikrofalową) (FS),
- wykonanie przeglądu technicznego placu zabaw w ramach okresowej kontroli rocznej (FS),
- uzupełnienie punktu świetlnego w Okrzeszynie przy drodze powiatowej w obrębie budynku OSP,
- zakup paliwa, materiałów eksploatacyjnych i akcesoriów do kosi (FS).

► **Sołeczka Strategia Rozwoju wsi Opawa w Gminie Lubawka**

Realizacja 2020

- budowa nowoczesnej świetlicy wiejskiej z wykorzystaniem technologii OZE wraz z zagospodarowaniem terenu w miejscowości Opawa,
- zakup materiałów do utwardzenia terenu wokół świetlicy (krawężniki, piasek, kamień, płyty ażurowe) (FS),
- realizacja projektu „Zawody na pograniczu”,
- zakup paliwa, materiałów eksploatacyjnych i akcesoriów do kosi i traktorka (FS).

► **Sołeczka Strategia Rozwoju wsi Paczyn w Gminie Lubawka**

Realizacja 2020

- odbudowa rowu w ciągu drogi w Paczynie,
- budowa wiaty i ogrodzenia na placu zabaw (FS),
- usługa organizacji spotkań na placu zabaw (FS),
- zakup artykułów do organizacji spotkań integracyjnych (FS),
- zakup paliwa, materiałów eksploatacyjnych i akcesoriów do kosi i traktorka (FS).

► **Sołeczka Strategia Rozwoju wsi Stara Białka w Gminie Lubawka**

Realizacja 2020

- zakup namiotu na plac integracyjny (zakupiono namiot 3x6m do wykorzystania na placu rekreacyjnym w czasie imprez integracyjnych) (FS),
- zakup pomieszczenia gospodarczego na plac zabaw (zakupiono i zamontowano tymczasowe pomieszczenie gospodarcze typu blaszak, na terenie placu zabaw) (FS),
- zakup materiałów budowlanych i elektrycznych na remont wiaty na placu zabaw (FS),

Realizacja 2020

- zakup wyposażenia na świetlicę wiejską (zakupiono 20 krzesel) (FS),
- zakup sprzętu nagłaśniającego (kolumna mobilna LED - aktywna szerokopasmowa) (FS),
- wykonanie dokumentacji zagospodarowania placu zabaw (FS),
- usługa organizacji dożynek i spotkań integracyjnych (FS),
- zakup artykułów do wykonania wieńca dożynkowego (FS),
- zakup paliwa, materiałów eksploatacyjnych i akcesoriów do kosy (FS).

REALIZACJA STRATEGII ROZWOJU AGLOMERACJI WAŁBRZYSKIEJ Z PERSPEKTYWĄ DO 2030 ROKU

CEL STRATEGICZNY 1 Trwały i odpowiedzialny rozwój gospodarczy	CEL STRATEGICZNY 2 Rewitalizacja	CEL STRATEGICZNY 3 Współpraca i integracja	2020
PRIORYTET 1.1. Dynamiczna gospodarka i innowacyjna przedsiębiorczość	PRIORYTET 2.1. Atrakcyjne i bezpieczne środowisko zamieszkania	PRIORYTET 3.1. Promowanie i wzmocnienie pozytywnego wizerunku miejsca	✓
PRIORYTET 2. Atrakcyjna i konkurencyjna oferta turystyczna	PRIORYTET 2. Sprawna i efektywna infrastruktura	PRIORYTET 2. Trwałe partnerstwo	✓
	PRIORYTET 3. Aktywna zdrowa społeczność		✓

REALIZACJA STRATEGII ROZWOJU SPOŁECZNO-GOSPODARCZEGO POŁUDNIOWEJ I ZACHODNIEJ CZĘŚCI DOLNEGO ŚLĄSKA (SUDETY 2030)

Cele strategiczne	Cele operacyjne	2020
1. Bardziej inteligentne terytorium	1.1 Wspieranie form integracji regionu 1.2 Tworzenie warunków do inkubacji i zakorzenienia się nowych MŚP 1.3 Wspieranie innowacji w przedsiębiorstwach 1.4 Wspieranie inicjatyw klastrowych i kooperacji biznes-nauka 1.5 Tworzenie atrakcyjnych warunków dla inwestycji	✓
2. Terytorium bliżej obywateli	2.1 Podnoszenie jakości infrastruktury społecznej i mieszkaniowej 2.2 Podwyższenie poziomu edukacji dzieci i młodzieży oraz dostosowanie do potrzeb rynku 2.3 Rozwój infrastruktury i usług „srebrnego sektora” (dla osób starszych) 2.4 Aktywizacja społeczna osób starszych 2.5 Integracja społeczna osób zagrożonych wykluczeniem społecznym	✓
3. Lepiej skomunikowane terytorium	3.1 Dobra komunikacja regionu z zewnętrznymi biegunami wzrostu gospodarczego (Wrocław, Warszawa, Aglomeracja Śląska, Praga, Brno, Drezno, Berlin) 3.2 Nowa jakość powiązań wewnętrznych między głównymi miastami i ośrodkami turystyczno-uzdrowiskowymi 3.3 Upowszechnienie dostępu do internetu wysokich prędkości 3.4 Rozwój transportu publicznego (aglomeracyjnego, integrującego region)	✓
4. Terytorium przyjazne dla środowiska, wykorzystujące swój potencjał	4.1. Ochrona i rewitalizacja walorów przyrodniczych 4.2. Ochrona, rewitalizacja i udostępnianie walorów kulturowych 4.3 Wdrażanie strategii niskoemisyjnych i produkcji energii ze źródeł odnawialnych 4.4 Rozwój infrastruktury turystycznej, rekreacyjnej i uzdrowiskowej 4.5 Zintegrowany marketing terytorialny	✓

2. GOSPODARKA FINANSOWA I STAN MIENIA

2.1. WYKONANIE BUDŻETU

Zgodnie Uchwałą Nr XV/103/19 Rady Miejskiej w Lubawce z dnia 19 grudnia 2019 roku, w budżecie Gminy Lubawka na 2020 rok zaplanowano dochody w wysokości 43,0 mln zł, wydatki w wysokości 44,0 mln zł, a wynik budżetu wykazywał deficyt w wysokości 967,0 tys. zł. W toku wykonywania budżet uległ zmianie i na dzień 31.12.2020 r. dochody zostały zrealizowane w wysokości 49,4 mln zł (103,7% planu), wydatki w wysokości 46,6 mln zł (90,5%). Po wprowadzonych w ciągu roku zmianach wysokość planowanego deficytu wzrosła i na dzień 31.12.2020 r. wynosiła 3.961.014,70 zł, co spowodowane było uruchomieniem wolnych środków, które powstały z rozliczenia 2019 roku.

Tabela 3. Plan i wykonanie budżetu Gminy Lubawka na 2020 rok.

2020	Plan wg uchwały budżetowej	Plan po zmianach na dzień 31.12.2020r.	Wykonanie na dzień 31.12.2020r.	procent wykonania
DOCHODY	43 036 601,00	47 646 343,73	49 410 554,22	103,7%
Dochody bieżące	42 515 930,00	45 809 618,37	46 847 610,62	102,3%
Dochody majątkowe	520 671,00	1 836 725,36	2 562 943,60	139,5%
WYDATKI	44 003 601,00	51 607 358,43	46 693 732,73	90,5%
Wydatki bieżące	41 225 853,00	45 138 220,97	42 319 267,11	93,8%
Wydatki majątkowe	2 777 748,00	6 469 137,46	4 374 465,62	67,6%
NADWYŻKA/ DEFICYT	-967 000,00	-3 961 014,70	2 716 821,49	
PRZYCHODY	1 467 000,00	4 461 014,70	4 964 031,90	111,3%
pożyczki i kredyty	350 000,00	350 000,00	280 918,58	
niewykorzystane środki pieniężne, o których mowa w art. 217 ust. 2 pkt 8 ustawy o finansach publicznych		434 128,70	434 128,70	
wolne środki	1 117 000,00	3 676 886,00	4 248 984,62	
ROZCHODY	500 000,00	500 000,00	465 000,00	93,0%
spląty kredytów i pożyczek	500 000,00	500 000,00	465 000,00	

Źródło: Sprawozdanie z wykonania budżetu Gminy Lubawka za 2020 rok.

DOCHODY

Plan dochodów po zmianach na dzień 31.12.2020r. ustalony został w wysokości 47.646.343,73 zł, a jego wykonanie zrealizowano do wysokości 49.410.554,22 zł, co stanowi 103,7% planu i jest wyższe od wykonania za rok 2019 o 3,5 pp.

Tabela 4. Struktura dochodów Gminy Lubawka w 2020 roku.

Źródło	Plan	Wykonanie	wykonanie w %	struktura wg planu	struktura wg wykonania
Dochody własne	16 185 767,59	16 909 038,78	104,47%	33,97%	34,22%
Subwencje	14 053 734,00	14 053 734,00	100,00%	29,50%	28,44%
Dotacje	17 406 842,14	18 447 781,44	105,98%	36,53%	37,34%
Razem	47 646 343,73	49 410 554,22	103,70%	100,00%	100,00%

Źródło: Sprawozdanie z wykonania budżetu Gminy Lubawka za 2020 rok.

Struktura dochodów w gminie według wykonania wskazuje, że największy udział w dochodach ogółem stanowią dotacje (37,34%), następnie dochody własne (34,22%) oraz subwencje (28,44%). Struktura dochodów corocznie ulega zmianie. Jej wartości na przestrzeni pięciu lat kształtowały się następująco:

Tabela 5. Struktura dochodów Gminy Lubawka w latach 2015-2020.

Źródło	2015	2016	2017	2018	2019	2020
Dochody własne	34,89%	35,53%	34,35%	33,73%	34,04%	34,22%
Subwencje	33,28%	35,15%	30,98%	30,92%	31,90%	28,44%
Dotacje	31,83%	29,32%	34,67%	35,35%	34,06%	37,34%

Źródło: Sprawozdanie z wykonania budżetu Gminy Lubawka za 2020 rok.

Tabela 6. Dochody własne Gminy Lubawka w 2020 roku.

Źródło	Plan (po zmianach)	Wykonanie na dzień 31.12.2020 r.	procent wykonania
DOCHODY WŁASNE	16 185 767,59	16 909 038,78	104,47%
Dochody z podatków i opłat	7 198 100,00	7 758 197,72	107,78%
Dochody z majątku gminy	492 400,00	504 649,85	102,49%
Udział we wpływach z podatku dochodowego	7 672 097,00	7 591 865,67	98,95%
Pozostałe dochody	823 170,59	1 054 325,54	128,08%

Źródło: Sprawozdanie z wykonania budżetu Gminy Lubawka za 2020 rok.

Tabela 7. Dochody z podatków i opłat w 2020 roku.

Źródło	Przypis należności	Plan (po zmianach)	Wykonanie na dzień 31.12.2020r.	procent wykonania	Zaległości
Lp. Dochody z podatków i opłat	10 648 226,36	7 198 100,00	7 758 197,72	107,78%	3 392 341,56
1 pod. od działaln. gosp. opłac. w formie karty podatkowej	20 113,27	10 000,00	4 035,76	40,36%	16 077,51
2 podatek od nieruchomości	7 761 110,62	4 249 300,00	4 582 428,73	107,84%	1 748 445,25
3 podatek rolny	186 338,56	184 000,00	174 120,81	94,63%	16 223,57
4 podatek leśny	204 403,42	207 500,00	204 319,14	98,47%	229,15
5 podatek od środków transportowych	231 908,00	180 000,00	190 715,00	105,95%	41 881,00
6 podatek od spadków i darowizn	8 931,00	11 000,00	8 341,00	75,83%	590,00
7 podatek od czynności cywilnoprawnych	400 202,71	235 000,00	397 034,85	168,95%	791,86
8 odsetki od nieterminowych wpłat z tyt podatków i opłat		102 300,00	124 872,11	122,06%	
9 wpływy z opłaty skarbowej		25 000,00	28 620,80	114,48%	
10 wpływy z opłaty targowej		15 000,00	13 829,00	92,19%	
11 wpływy z opłaty eksploatacyjnej		93 000,00	133 540,00	143,59%	
12 wpływy z opłat za zezwolenie na sprzedaż napojów alkoholowych		186 000,00	201 367,08	108,26%	
13 wpływy z opłaty produktowej		0,00	83,93	100,00%	
14 wpływy z opłaty za gospodarowanie odpadami komunalnymi	1 835 218,78	1 700 000,00	1 694 889,51	99,70%	140 329,27

Źródło: Sprawozdanie z wykonania budżetu Gminy Lubawka za 2020 rok.

W 2020 roku dochody z majątku gminy zostały zrealizowane w wysokości 102,49% w stosunku do planowanych². Największy udział w tej grupie dochodów mają wpływy z tytułu odpłatnego nabycia prawa własności. Na dzień 31.12.2020 r. wpływy z niniejszego tytułu osiągnęły poziom 99,84% planu i wyniosły 266.573,00 zł. Kolejny duży poziom dochodów osiągnęły wpływy z tytułu przekształcenia prawa wieczystego użytkowania w prawo własności, których wysokość wyniosła 121.376,67 zł.

Tabela 8. Sprzedaż w 2020 roku.

Nazwa	Planowana ilość sprzedaży	Ilość sprzedana
1. sprzedaż lokali mieszkalnych	5	8
2. sprzedaż lokali użytkowych	1	0
3. sprzedaż działek na poprawę zagospodarowania	2	2
4. sprzedaż działek budowlanych	3	2
5. sprzedaż działek różnych (zab. usługowa i inna)	1	0
6. sprzedaż działek pod budowę garaży	1	0

Źródło: Sprawozdanie z wykonania budżetu Gminy Lubawka za 2020 rok.

WYDATKI

Plan wydatków na dzień 31.12.2020 r. został uchwalony w wysokości 51.607.358,43 zł, a zrealizowany w wysokości 46.693.732,73 zł, tj. 90,5% planu. Wydatki bieżące zrealizowano w wysokości 42.319.267,11 zł, tj. 93,8% planu, natomiast wydatki majątkowe w wysokości 4.374.465,62 zł, tj. 67,6% planu. Stopień wykonania wydatków poniesionych w 2020 roku w poszczególnych działach klasyfikacji budżetowej w podziale na wydatki bieżące i majątkowe przedstawia się następująco:

Tabela 9. Wydatki z budżetu Gminy Lubawka wg klasyfikacji budżetowej w 2020 roku.

Treść	Wykonanie na dzień 31.12.2020 r.			% wyd. majątkowych	% wyd. bieżących
	wykonanie łącznie	bieżące	majątkowe		

² Do dochodów tych zaliczamy wpływy za zarząd, wieczyste użytkowanie, dochody z najmu lub dzierżawy składników majątkowych, wpływy z tytułu przekształcenia prawa wieczystego użytkowania oraz wpływy ze sprzedaży składników majątkowych.

Rolnictwo i łowiectwo	447 421,58	384 159,21	63 262,37	14,14%	85,86%
Leśnictwo	13 200,00	13 200,00	0,00	0,00%	100,00%
Transport i łączność	961 803,03	327 060,20	634 742,83	66,00%	34,00%
Turystyka	88 802,03	32 452,03	56 350,00	-	-
Gospodarka mieszkaniowa	200 205,77	123 813,00	76 392,77	38,16%	61,84%
Działalność usługowa	87 259,20	81 041,20	6 218,00	0,07	92,87%
Administracja publiczna	3 655 160,54	3 635 344,24	19 816,30	0,54%	99,46%
Urzędy naczelných organów władzy państwowej	91 254,58	91 254,58		0,00%	100,00%
Obrona narodowa	300,00	300,00		-	-
Bezpieczeństwo publiczne i ochrona ppoż	430 309,31	321 069,52	109 239,79	25,39%	74,61%
Obsługa długu publicznego	246 474,22	246 474,22	0,00	0,00%	100,00%
Różne rozliczenia	0,00	0,00	0,00	-	-
Oświata i wychowanie	13 875 608,65	13 778 841,16	96 767,49	0,70%	99,30%
Ochrona zdrowia	138 827,23	129 927,23	8 900,00	6,41%	93,59%
Pomoc społeczna	2 937 930,38	2 927 930,38	10 000,00	0,34%	99,66%
Edukacyjna opieka wychowawcza	243 986,36	243 986,36	0,00	0,00%	100,00%
Rodzina	13 553 861,00	13 553 861,00	0,00	0,00%	100,00%
Gospodarka komunalna i ochrona środowiska	7 166 858,25	4 525 288,72	2 641 569,53	36,86%	63,14%
Kultura i ochrona dziedzictwa narodowego	1 649 905,07	1 024 206,58	625 698,49	37,92%	62,08%
Kultura fizyczna i sport	904 565,53	879 057,48	25 508,05	2,82%	97,18%
RAZEM	46 693 732,73	42 319 267,11	4 374 465,62	9,37%	90,63%
RAZEM WYDATKI			46 693 732,73		

Źródło: Sprawozdanie z wykonania budżetu Gminy Lubawka za 2020 rok.

W 2020 roku zrealizowanych zostało 55 zadań inwestycyjnych za łączną kwotę 4 374 465,62 zł:

Tabela 10. Wydatki majątkowe Gminy Lubawka w 2020 roku.

Lp.	Nazwa zadania inwestycyjnego	Plan	Wykonanie na dzień 31.12.2020 r.	procent wykonania
	Rolnictwo i łowiectwo	68 927,68	63 262,37	91,8%
1	Rozbudowa sieci wodno-kanalizacyjnej w Chełmsku Śląskim na ul. Podhalańskiej i ul. Sądeckiej"	47 336,00	46 105,89	97,4%
2	Dotacja celowa na dofinansowanie budowy studni	21 591,68	17 156,48	79,5%
	Transport i łączność	2 451 872,00	634 742,83	25,9%
3	Budowa chodnika z przebudową zatoki autobusowej w ciągu drogi wojewódzkiej nr 369 w Miszkowicach	290 000,00	288 990,92	99,7%
4	Pomoc finansowa dla Powiatu Kamiennogórskiego na zadanie „Przebudowa drogi powiatowej 3475D w m. Błażkowej"	100 000,00	100 000,00	100,0%
5	Przebudowa drogi gminnej ul. Przyjaciół Żołnierza w Lubawce	1 770 610,00	0,00	0,0%
6	Przebudowa dróg na terenie Gminy Lubawka	283 562,00	243 751,91	86,0%
7	FS Uniemiśl Budowa przystanku autobusowego	7 700,00	2 000,00	26,0%
	Turystyka	100 200,00	56 350,00	56,2%
8	Budowa wiat turystycznych z elementami małej architektury na terenie Gminy Lubawka	100 200,00	56 350,00	56,2%
	Gospodarka mieszkaniowa	79 895,00	76 392,77	95,6%
9	Dotacja celowa na dofinansowanie inwestycji ZGM	25 000,00	21 497,77	86,0%
10	Przebudowa budynku na ul. Sądeckiej w Chełmsku Śląskim	54 895,00	54 895,00	100,0%
	Działalność usługowa	16 300,00	6 218,00	38,1%
11	Dotacja celowa na dofinansowanie inwestycji ZGM	6 300,00	6 218,00	98,7%
12	Rozszerzenie cmentarza komunalnego w Miszkowicach	10 000,00	0,00	0,0%
	Administracja publiczna	19 880,00	19 816,30	99,7%
13	Zakup sprzętu komputerowego UM Lubawka i innych urządzeń technicznych	19 880,00	19 816,30	99,7%
	Bezpieczeństwo publiczne i ochrona przeciwpożarowa	156 728,39	109 239,79	69,7%
14	Dofinansowanie do zakupu samochodu dla PSP w Kamiennej Górze	35 000,00	34 955,48	99,9%
15	Rozbudowa remizy OSP w Chełmsku Śląskim	54 728,39	14 391,00	26,3%
16	Zakup i montaż radiostacji do zarządzania kryzysowego	10 000,00	6 549,75	65,5%
17	Wykonanie przyłącza elektroenergetycznego w celu zabezpieczenia stałej dostawy energii elektrycznej potrzebnej do ogrzewania tymczasowych obiektów dla przejścia granicznego Czechy-Polska w ramach Covid-19	35 000,00	31 780,82	90,8%
18	Zakup sprzętu medycznego w związku z epidemią Covid-19	22 000,00	21 562,74	98,0%
	Oświata i wychowanie	97 100,00	96 767,49	99,7%
19	ZSP w Chełmsku Śląskim - Oświetlenie drogi ewakuacyjnej	3 000,00	2 999,99	100,0%
20	Wykonanie systemu CCTV/monitoringu od strony ul. Mickiewicza w ZS-P Lubawka, przegląd, uzupełnienie i wymiana istniejącego monitoringu	10 000,00	10 000,00	100,0%
21	FS Chełmsko śląskie Zakup urządzeń na plac zabaw przy przedszkolu	8 000,00	8 000,00	100,0%
22	FS Miszkowice Dofinansowanie budowy boiska przy Szkole Podstawowej w Miszkowicach	2 000,00	2 000,00	100,0%
23	ZSP w Chełmsku Śl. - Zakup ciągnika do koszenia i odśnieżania	9 000,00	9 000,00	100,0%
24	ZSP w Chełmsku Śl.-Zakup maszyny myjąco-czyszczącej	12 000,00	12 000,00	100,0%
25	ZSP Lubawka-zakup szorowarki/maszyny czyszczącej	14 700,00	14 698,50	100,0%

Lp.	Nazwa zadania inwestycyjnego	Plan	Wykonanie na dzień	procent wykonania
26	ZSP w Chelmsku Śl. - Zakup garażu blaszanego	5 000,00	4 970,00	99,4%
27	Zakup przenośnego powiększalnika elektronicznego (ZS-P Chelmsko Śląskie)	8 800,00	8 799,00	100,0%
28	Zdolne przedszkolaki z Gminy Lubawka	24 600,00	24 300,00	98,8%
	Ochrona zdrowia	9 000,00	8 900,00	98,9%
29	Zakup kserokopiarki	9 000,00	8 900,00	98,9%
	Pomoc społeczna	10 000,00	10 000,00	100,0%
30	wykonanie monitoringu budynku MGOPS	10 000,00	10 000,00	100,0%
	Gospodarka komunalna i ochrona środowiska	2 778 788,80	2 641 569,53	95,1%
31	Łączy nas Bóbr	2 149 802,00	2 137 660,86	99,4%
32	Zagospodarowanie przestrzeni publicznej Parku Watra w Lubawce	1 500,00	1 230,00	82,0%
33	FS Błażejów Zagospodarowanie placu zabaw (projekt, zakup urządzeń)	10 000,00	9 942,00	99,4%
34	FS Bukówka Zakup materiałów budowlanych do utworzenia placu rekreacyjnego w sołectwie (kruszywo, rury drenażowe, kostka brukowa, papa, drzwi, okna)	9 837,00	9 835,13	100,0%
35	FS Chelmsko Śląskie Zakup urządzeń na plac zabaw	17 863,00	17 785,70	99,6%
36	FS Okrzeszyn Doposażenie placu rekreacyjnego (budowa wiaty, stoły, ławki do wiaty, farby, projekt)	14 200,00	14 199,87	100,0%
37	FS Paczyn Budowa wiaty i ogrodzenia na placu zabaw	7 883,00	7 882,89	100,0%
38	FS Stara Białka Wykonanie dokumentacji zagospodarowania placu zabaw	1 000,00	1 000,00	100,0%
39	FS Jarkowice Doposażenie placu zabaw-zakup huśtawki	4 171,80	4 171,80	100,0%
40	FS Niedamirów Zakup namiotu (duży)	4 000,00	4 000,00	100,0%
45	FS Miskowice Zakup traktorka do wykaszania terenów zielonych w sołectwie	8 000,00	8 000,00	100,0%
41	Dotacje celowe na dofinansowanie kosztów wymiany kotłów opalanych węglem na ogrzewanie ekologiczne (w ramach programu WFOŚiGW Likwidacja lokalnych źródeł ciepła opalanych paliwem stałym na terenie Gminy Lubawka)	350 000,00	280 918,58	80,3%
42	Modernizacja, budowa i przebudowa oświetlenia na terenie gminy Lubawka	175 010,00	126 255,30	72,1%
43	FS Jarkowice Doposażenie punktów świetlnych	10 000,00	3 665,40	36,7%
44	FS Miskowice Wymiana oświetlenia na placu zabaw	10 000,00	10 000,00	100,0%
46	FS Szczepanów Uzupełnienie punktów świetlnych	4 722,00	4 722,00	100,0%
47	FS Uniemyśl Zakup montaż lamp solarnych przy karczmie	500,00	0,00	0,0%
48	FS Uniemyśl Uzupełnienie punktu świetlnego	300,00	300,00	100,0%
	Kultura i ochrona dziedzictwa narodowego	654 935,59	625 698,49	95,5%
49	FS Opawa Zakup materiałów do utwardzenia terenu wokół świetlicy (krawężniki, piasek, kamień płyty ażurowe)	21 123,00	21 123,00	100,0%
50	Zakup materiałów do utwardzenia terenu wokół świetlicy (nagroda PIĘKNA I AKTYWNA WIEŚ)	3 000,00	2 999,98	100,0%
51	Budowa świetlicy wiejskiej wraz z zagospodarowaniem terenu w miejscowości Opawa na dz.nr.242,246,241/2 obręb Opawa Gmina Lubawka	543 336,59	543 298,11	100,0%
52	Zielone Miskowice-ekologiczna świetlica przyszłości	29 157,00	0,00	0,0%
53	Dotacja celowa dla MGOK na zakup pieca	29 414,00	29 372,40	99,9%
54	Revival - Rewitalizacja historycznych miast Dolnego Śląska i Saksonii	28 905,00	28 905,00	100,0%
	Kultura fizyczna	25 510,00	25 508,05	100,0%
55	Dotacja celowa dla MGOK na zakup i montaż bramki obrotowej wraz z systemem kontroli dostępu na stok narciarski	25 510,00	25 508,05	100,0%
	ogółem	6 469 137,46	4 374 465,62	67,6%

Źródło: Sprawozdanie z wykonania budżetu Gminy Lubawka za 2020 rok.

ROZCHODY I PRZYCHODY

W 2020 roku rozchody zrealizowano w wysokości 465.000,00 zł na spłatę zaciągniętych:

a) kredytów:

- z roku 2011 udzielonego przez Bank PeKaO S.A. na sfinansowanie deficytu budżetu oraz zadania inwestycyjne realizowane w roku 2010 w wysokości 2.922.000,00 zł (spłata rat 305.000,00 zł),
- z roku 2013 udzielonego przez Bank Spółdzielczy na pokrycie deficytu oraz spłatę wcześniej zaciągniętych zobowiązań w wysokości 1.065.000,00 zł (spłata raty 70.000,00 zł),
- z roku 2016 udzielonego przez Bank BPS Legnica na pokrycie deficytu oraz spłatę wcześniej zaciągniętych zobowiązań w wysokości 1.300.000,00 zł. (spłata raty 50.000,00 zł)

b) pożyczek

- z roku 2018 udzielonej przez WFOŚiGW we Wrocławiu na wypłatę dotacji dla mieszkańców na wymianę źródła ciepła (spłata raty 20.000,00 zł),
- z roku 2019 udzielonej przez WFOŚiGW we Wrocławiu na wypłatę dotacji dla mieszkańców na wymianę źródła ciepła (spłata raty 20.000,00 zł).

Przychody zwiększające dług zrealizowane zostały w wysokości 280.918,58 zł:

- ✓ pożyczka z WFOŚiGW we Wrocławiu na wypłatę dotacji dla mieszkańców na wymianę źródła ciepła(przychód) – 280.918,58 zł.

2.2. BUDŻET PARTYCYPACYJNY

W 2020 roku w ramach funduszu sołeckiego zrealizowano 81 zadań na łączną kwotę 244 320,07 zł, z planowanych 83 zadań na kwotę 260 295,00 zł. Kwoty zrealizowanych wydatków, w ramach funduszu, wahały się od blisko 3,5 tys. zł w Uniemyślu do ponad 39,7 tys. zł w Chełmsku Śląskim:

Tabela 11. Realizacja funduszu sołeckiego w 2020 roku.

Lp.	Przedsięwzięcie przewidziane do realizacji wg wniosku sołectwa na 2020 rok	Plan (po zmianach)	Wykonanie na dzień 31.12.2020 r.
FS Błażejów		20 330,00	19 822,14
1	Zagospodarowanie placu zabaw (projekt, zakup urządzeń) (sporządzono dokumentację budowlaną zagospodarowania placu zabaw oraz zakupiono zestaw zabawowy składający się z huśtawki, zjeżdżalni oraz elementu wspinaczkowego na placu zabaw w Błażewie)	10 000,00	9 942,00
2	Zakup paliwa, materiałów eksploatacyjnych i akcesoriów do kosy	1 000,00	995,87
3	Zakup materiałów do naprawy sprzętu na boisku przy placu zabaw (zakupiono karabinki i linkę stalową do naprawy piłkochwytu na boisku)	500,00	500,00
4	Usługa zamówienia animatorów na dzień dziecka	922,00	922,00
5	Zakup artykułów na spotkania okolicznościowe w sołectwie (zakupiono artykuły spożywcze związane ze zorganizowaniem Dnia Dziecka oraz Mikołaja)	1 500,00	1 497,27
6	Zakup butli gazowych do świetlicy wiejskiej	200,00	52,00
7	Zakup gazonów, ziemi, kwiatów i trawy (zakupiono gazony i sadzonki roślin ozdobnych, która stanowią dekorację przy świetlicy wiejskiej w Błażewie)	1 000,00	999,19
8	Zakup wózka do wyznaczania linii na boisku do gry w piłkę siatkową i nożną	600,00	600,00
9	Zakup wyposażenia na boisko do piłki siatkowej (zakupiono zestaw PRO do siatkówki - siatka, linie z mocowaniami)	2 478,00	2 340,00
10	Zakup wyposażenia na świetlice wiejską (zakupiono przepływową podgrzewacz wody)	2 130,00	1 973,81
FS Błażkowa		17 080,00	16 565,21
1	Zakup paliwa, materiałów eksploatacyjnych i akcesoriów do kosy	500,00	498,84
2	Zakup wyposażenia na świetlicę wiejską (zakup mebli i wyposażenia, w tym warnika, podgrzewacza wody na świetlicę wiejską)	8 580,00	8 579,00
3	Zakup materiałów budowlanych na wyremontowanie świetlicy wiejskiej	139,05	139,05
4	Oplata za energię elektryczną na świetlicy wiejskiej	1 000,00	500,00
5	Zakup materiałów budowlanych na remont pomieszczenia gospodarczego przy placu zabaw	6 360,95	6 348,32
6	Przeгляд techniczny placu zabaw (przeгляд techniczny w ramach okresowej kontroli rocznej)	500,00	500,00
FS Bukówka		18 137,00	18 133,18
1	Wykonanie prac ziemnych przy skwerze (wynajem koparki)	1 000,00	1 000,00
2	Zakup paliwa, materiałów eksploatacyjnych i akcesoriów do kosy	1 000,00	999,37
3	Zakup sadzonek kwiatów i krzewów ozdobnych. Rośliny wysadzono na terenie skwerów.	734,00	733,57
4	Spotkania okolicznościowe w sołectwie (Dzień Kobiet, Dzień Dziecka, Mikołaj) (zakupiono artykuły spożywcze związane ze zorganizowaniem Dnia Kobiet)	961,00	960,13
5	Zakup materiałów na wykonanie remontu dachu na budynku na placu rekreacyjnym.	4 605,00	4 604,98
6	Zakup materiałów budowlanych do utworzenia placu rekreacyjnego w sołectwie (kruszywo, rury drenażowe, kostka betonowa, papa, drzwi, okna)	9 837,00	9 835,13
FS Chełmsko Śląskie		39 863,00	39 729,27
1	Zakup urządzeń na plac zabaw (zakupiono zestaw zabawowy dla dzieci oraz ławkę na plac zabaw)	17 863,00	17 785,70
2	Zakup urządzeń na plac zabaw przy przedszkolu (zakupiono huśtawkę na plac zabaw dla przedszkola w Chełmsku Śląskim)	8 000,00	8 000,00
3	Zakup urządzeń do monitoringu przeciwpożarowego w sołectwie (zakupiono urządzenie do monitoringu przeciwpożarowego w sołectwie)	3 000,00	3 000,00
4	Zakup sprzętu muzycznego dla dziecięcego zespołu muzycznego działającego przy Domu Kultury	2 000,00	1 999,78
5	Zakup materiałów na organizację zawodów sportowych (nagrody, gadżety dla dzieci z klubu sportowego działającego przy ZSzP w Chełmsku Śląskim)	3 000,00	3 000,00
6	Zakup strojów dla Zespołu Zgoda (bluzki, koszule)	2 000,00	2 000,00
7	Dofinansowanie zakupu kosiarki dla ZSP w Chełmsku Śląskim	3 000,00	2 999,99
8	Zakup ozdób świątecznych	1 000,00	943,80
FS Jarkowice		21 884,00	15 548,95
1	Zakup paliwa, materiałów eksploatacyjnych i akcesoriów do kosy	454,72	454,72

Lp.	Przedsięwzięcie przewidziane do realizacji wg wniosku sołectwa na 2020 rok	Plan (po zmianach)	Wykonanie na dzień 31.12.2020 r.
2	Zakup namiotu na plac zabaw (<i>zakupiono namiot 4x6, który ustawiany będzie na placu zabaw podczas spotkań integracyjnych dla mieszkańców</i>)	3 000,00	3 000,00
3	Zakup kwiatów, środków ochrony roślin, trawy na tereny zielone (<i>zasadzono na terenie placu zabaw</i>)	407,48	407,48
4	Zakup kosiarki (<i>zakupiono kosiarkę spalinową wykorzystywaną do utrzymania zieleni na terenie placu zabaw oraz skwerów na terenie sołectwa</i>)	1 700,00	1 700,00
5	Uzupełnienie punktów świetlnych (<i>zamontowano lampy oświetleniowe przy nowym moście - lampy z oprawą Led</i>)	10 000,00	3 665,40
6	Doposażenie placu zabaw (<i>zakupiono huśtawkę rodzinną na plac zabaw</i>)	4 171,80	4 171,80
7	Zakup mebli kuchennych do świetlicy	1 500,00	1 499,55
8	Zakup tablic informacyjnych (<i>zakupiono tablicę informacyjno- turystyczną dotyczącą sołectwa Jarkowice</i>)	650,00	650,00
FS Miszkowice		30 495,00	30 386,32
1	Zakup paliwa, materiałów eksploatacyjnych i akcesoriów do kosy	2 600,00	2 584,47
2	Zakup artykułów na sołeckie spotkania okolicznościowe (Dzień Kobiet, Dzień Dziecka, Mikołaj, Dzień Seniora)	2 000,00	1 999,87
3	Wymiana oświetlenia na placu zabaw (<i>wykonanie instalacji zasilającej oraz zamontowano lampy oświetleniowe na placu zabaw - 5 lampy z oprawą Led</i>)	10 000,00	10 000,00
4	Zakup wyposażenia na świetlicę wiejską (<i>zakupiono zamrażarkę</i>)	1 000,00	999,00
5	Przegląd techniczny placu zabaw (<i>przegląd techniczny w ramach okresowej kontroli rocznej</i>)	500,00	500,00
6	Zakup traktorka do wykaszania terenów zielonych w sołectwie	8 000,00	8 000,00
7	Zakup pilarki grzebieniowej do obcinania gałęzi (<i>zakup pilarki spalinowej do obcinania gałęzi drzew i krzewów na terenach zieleni w sołectwie</i>)	1 300,00	1 300,00
8	Dofinansowanie boiska przy Szkole Podstawowej w Miszkowicach (<i>roboty budowlane związane z budową boiska przy szkole</i>)	2 000,00	2 000,00
9	Zakup sprzętu nagłaśniającego na świetlicę wiejską	2 600,00	2 508,00
10	Zakup kwiatów na tereny zielone (<i>wykonano nasadzenia na placu zabaw</i>)	495,00	494,98
FS Niedamirów		14 510,00	14 508,46
1	Zakup materiałów budowlanych na remont pomieszczenia gospodarczego	1 574,70	1 574,70
2	Zakup paliwa, materiałów eksploatacyjnych i akcesoriów do kosy	510,00	509,46
3	Doposażenie miejsca spotkań w celu poprawy infrastruktury placu zabaw (<i>zakupiono komplet modułowy z siedziskami</i>)	3 000,00	2 999,97
4	Zakup artykułów na sołeckie spotkania okolicznościowe (Dzień Kobiet, Dzień Dziecka, Mikołaj, Dzień Seniora)	1 000,00	999,33
5	Zakup podkaszarki	1 425,30	1 425,00
6	Zakup namiotu (<i>zakupiono namiot 6x12 m, do wykorzystania na placu rekreacyjnym w trakcie imprez integracyjnych</i>)	4 000,00	4 000,00
7	Zakup stołów i ławek biesiadnych (<i>zakupiono zestaw biesiadny - stół i 2 ławki</i>)	3 000,00	3 000,00
FS Okrzeszyn		15 426,00	15 425,72
1	Zakup paliwa, materiałów eksploatacyjnych i akcesoriów do kosy	600,00	599,85
2	Doposażenie placu rekreacyjnego (budowa wiaty, stoły, ławki, farby, projekt) (<i>Wykonano projekt wiaty, roboty budowlane związane z jej wybudowaniem oraz zakupiono elementy wyposażenia meble ogrodowe</i>)	14 200,00	14 199,87
3	Zakup wyposażenia na świetlicę wiejską (<i>zakupiono kuchenkę mikrofalową</i>)	426,00	426,00
4	Przegląd techniczny placu zabaw (przegląd techniczny w ramach okresowej kontroli rocznej)	200,00	200,00
FS Opawa		22 123,00	22 120,92
1	Zakup paliwa, materiałów eksploatacyjnych i akcesoriów do kosy i traktorka	1 000,00	997,92
2	Zakup materiałów do utwardzenia terenu wokół świetlicy (krawężniki, piasek kamień, płyty ażurowe)	21 123,00	21 123,00
FS Paczyn		10 683,00	10 679,05
1	Zakup paliwa, materiałów eksploatacyjnych i akcesoriów do kosy i traktorka	300,00	296,16
2	Budowa wiaty i ogrodzenia na placu zabaw	7 883,00	7 882,89
3	Usługa organizacji spotkań na placu zabaw	2 000,00	2 000,00
4	Zakup artykułów do organizacji spotkań integracyjnych	500,00	500,00
FS Paprotki		11 400,00	11 380,62
1	Zakup koszulek reprezentujących wieś	600,00	585,48
2	Zakup paliwa, materiałów eksploatacyjnych i akcesoriów do kosy	800,00	795,14
3	Usługa wykonania prac ziemnych na placu zabaw (wyrównanie terenu i postawienie wiaty)	9 300,00	9 300,00
4	Zakup materiałów budowlanych na plac zabaw (kostka brukowa, piasek)	700,00	700,00
FS Stara Białka		16 064,00	15 925,77
1	Zakup paliwa, materiałów eksploatacyjnych i akcesoriów do kosy	700,00	698,33

Lp.	Przedsięwzięcie przewidziane do realizacji wg wniosku sołectwa na 2020 rok	Plan (po zmianach)	Wykonanie na dzień 31.12.2020 r.
2	Usługa organizacji dożynek i spotkań integracyjnych	3 000,00	3 000,00
3	Zakup artykułów do wykonania wieńca dożynkowego	100,00	31,93
4	Zakup namiotu na plac integracyjny (zakupiono namiot 3x6 do wykorzystania na placu rekreacyjnym w czasie imprez integracyjnych)	1 790,00	1 790,00
5	Zakup pomieszczenia gospodarczego na plac zabaw (zakupiono i zamontowano tymczasowe pomieszczenie gospodarcze typu blaszak, na terenie placu zabaw)	2 500,00	2 500,00
6	Wykonanie dokumentacji zagospodarowania placu zabaw	1 000,00	1 000,00
7	Zakup materiałów budowlanych i elektrycznych na remont wiaty na placu zabaw	4 310,00	4 304,91
8	Zakup sprzętu nagłaśniającego kolumna (kolumna mobilna LED- aktywna szerokopasmowa)	1 100,00	1 100,00
9	Zakup wyposażenia na świetlicę wiejską (zakupiono 20 krzesel na świetlicę wiejską)	1 564,00	1 500,60
FS Szczepanów		10 603,00	10 603,00
1	Uzupełnienie punktów świetlnych (wymiana 13 szt. opraw w ramach zadania Modernizacja, budowa i przebudowa oświetlenia)	4 722,00	4 722,00
2	Wykonanie prac ziemnych przy czyszczeniu rowów przy drodze gminnej	1 881,00	1 881,00
3	Wykonanie prac ziemnych przy czyszczeniu rowów przy drodze gminnej	4 000,00	4 000,00
FS Uniemyśl		11 697,00	3 491,46
1	Zakup paliwa, materiałów eksploatacyjnych i akcesoriów do kosy	697,00	691,46
2	Zakup i montaż lamp solarnych przy karczmiu	500,00	0,00
3	Zakup materiałów budowlanych do utwardzenia terenu koło przystanku autobusowego	2 000,00	2 000,00
4	Uzupełnienie punktu świetlnego	300,00	300,00
5	Przeгляд techniczny placu zabaw (przeгляд techniczny w ramach okresowej kontroli rocznej)	500,00	500,00
6	Budowa przystanku autobusowego (ze względu na brak uzgodnień w zakresie lokalizacji przystanku autobusowego, odstąpiono od realizacji zadania)	7 700,00	0,00
Razem Fundusz Sołecki		260 295,00	244 320,07

Źródło: Sprawozdanie z wykonania budżetu Gminy Lubawka za 2020 rok.

2.3. STAN MIENIA

Stan mienia komunalnego Gminy Lubawka na dzień 31.12.2020 r. przedstawia tabela poniżej:

Tabela 12. Wykaz mienia komunalnego Gminy Lubawka (stan na 31.12.2020 r.).

Lp.	Obiekt	Wartość początkowa	Umorzenie wg stanu na dzień 31.12.2020	wartość netto wg stanu na dzień 31.12.2020	kwoty wzrostu (+) spadku (-) w stosunku do stanu na dzień 31.12.2019
1	razem - zgodnie z ewidencją księgową	153.781.539,31	64.191.874,71	89.589.664,60	+1.459.369,94
2	grunty	23.107.074,81	0,00	23.107.074,81	-31.466,50
3	budynki	51.406.986,02	24.857.654,40	26.549.331,62	+210.547,92
4	obiekty inżynierii lądowej i wodnej	73.289.893,68	34.421.999,78	38.867.893,90	+514.632,24
5	kotły i maszyny energetyczne	399.682,65	382.190,34	17.492,31	-67.716,16
6	maszyny i urządzenia	1.793.389,55	1.571.934,30	221.455,25	+293.794,39
7	maszyny, urządzenia techniczne	1.228.876,47	898.333,95	330.542,52	+34.995,17
8	środki transportu	1.323.548,23	1.058.933,39	264.614,84	-320.087,68
9	narzędzia, przyrządy, ruchomości i wyposażenie	1.232.087,90	1.000.828,55	231.259,35	+824.670,56
10	pozostałe środki trwałe o niskiej wartości	3.509.700,55	3.509.700,55	0,00	+332.278,83

Źródło: Informacja o stanie mienia komunalnego Gminy Lubawka za 2020 rok.

Stan gruntów komunalnych, wg stanu zamknięcia roku 2020, wynosił: 499,6903 ha. Zestawienie powierzchni ewidencyjnej – grunty położone na terenie: wiejskim – 337,6127 ha, miasta – 162,0776 ha. Łączna wartość gruntów Gminy Lubawka, wg wartości ewidencyjnej (stan na 31.12.2020 r.), wynosiła 23.107.074,81 zł.

Tabela 13. Zestawienie powierzchni gruntów wg kryterium położenia (stan na 31.12.2020 r.).

Lp.	Miejscowość	Powierzchnia [ha]	Lp.	Miejscowość	Powierzchnia [ha]
1	Błażkowa	17,3726	10	Paczyn	6,6677
2	Błażejów	16,8399	11	Paprotki	6,1170
3	Bukówka	50,1098	12	Stara Białka	20,4059

RAPORT O STANIE GMINY LUBAWKA 2020

Lp.	Miejscowość	Powierzchnia [ha]	Lp.	Miejscowość	Powierzchnia [ha]
4	Jarkowice	21,2319	13	Uniemyśl	18,7835
5	Miszkowice	42,7884	14	Szczepanów	13,9149
6	Niedamirów	18,5418	15	Lubawka Obręb I	48,2635
7	Chelmsko Śląskie	50,0161	16	Lubawka Obręb II	48,7021
8	Okrzeszyn	25,4772	17	Lubawka Obręb IV	13,3476
9	Opawa	29,3460	18	Lubawka Obręb III	51,7644
RAZEM:					499,6903

Źródło: Informacja o stanie mienia komunalnego Gminy Lubawka za 2020 rok.

Tabela 14. Wartość gruntów wg stanu ewidencji środków trwałych zgodnie z klasyfikacją (stan na 31.12.2020 r.).

Lp.	Rodzaj gruntów	Wartość [zł]	Lp.	Rodzaj gruntów	Wartość [zł]
1	grunty orne	5.637.130,62	9	tereny przemysłowe	649.255,50
2	łąki	998.566,00	10	inne tereny zabudowane	862.505,22
3	pastwiska	1.958.634,09	11	zurbanizowane tereny niezabudowane	1.871.998,51
4	grunty pod wodami	2.660,00	12	tereny rekreacyjno-wypoczynkowe	1.954.356,05
5	nieużytki	222.132,50	13	użytki kopalne	30.811,50
6	lasy	27.460,00	14	drogi	4.918.644,00
7	grunty zadrzewione	680,00	15	grunty pod wodami płynącymi	27.070,00
8	tereny mieszkaniowe	3.628.785,822	16	tereny różne	316.385,00
RAZEM:					23.107.074,81

Źródło: Informacja o stanie mienia komunalnego Gminy Lubawka za 2020 rok.

Łączna wartość budynków i budowli Gminy, wg stanu zamknięcia roku 2020, wynosiła: 124.696.880 zł:

Tabela 15. Wykaz tabelaryczny nieruchomości komunalnych (stan na 31.12.2020 r.).

Lp.	Rodzaj budynków i urządzeń	Ilość (szt.)	Wartość (zł)
1	Budynki mieszkalne i niemieszkalne (zarząd ZGM)	227	21.985.061
2	Budynki szkolne i przedszkola	5	16.214.856
3	Budynki ośrodka pomocy społecznej	2	1.896.880
4	Budynki ośrodka zdrowia	3	3.397.686
5	Budynki ochrony przeciwpożarowej	9	308.567
6.	Budynki ośrodka kultury i świetlic wiejskich	4	1.295.492
7	Obiekty sportowe i rekreacyjne	29	9.994.920
8	Budowle do uzdatniania i dostarczania wody	-	12.117.293
9	Budowle do odprowadzania i oczyszczania ścieków	-	24.265.773
10	Budowle komunikacyjne – drogi, mosty, oświetlenie	-	26.681.834
11	Obiekty pozostałe	-	6.538.518
OGÓŁEM		263	124.696.880

Źródło: Informacja o stanie mienia komunalnego Gminy Lubawka za 2020 rok.

3. INWESTYCJE I DZIAŁANIA W 2020 ROKU

3.1. GOSPODARKA KOMUNALNA I OCHRONA ŚRODOWISKA

Zgodnie ze stanem na koniec 2020 roku mieszkańcy Gminy Lubawka byli zaopatrywani w wodę przez 75,40 km sieci wodociągowej oraz 1 462 przyłączy. Przez obszar gminy prowadziło 81,70 km sieci kanalizacyjnej wraz z 1 788 przyłączami. W 2020 roku zrealizowano 0,20 km sieci wodociągowej oraz 0,37 km sieci kanalizacyjnej, do których wykonano odpowiednio 21 i 29 przyłączy. Gmina Lubawka, systemem odpadowym wprowadzonym w 2013 roku, objęła wyłącznie nieruchomości zamieszkałe. Odbieraniem i zagospodarowaniem odpadów komunalnych od mieszkańców, na podstawie zawartych umów, zajmuje się Przedsiębiorstwo Gospodarki Komunalnej „Sanikom” Sp. z o.o. w Lubawce. Na terenie gminy zlokalizowanych jest 888 pojemników na odpady segregowane. W ramach zawartych umów spółka organizuje również Punkt Selektywnej Zbiórki Odpadów Komunalnych (PSZOK) w Lubawce. Podobne jak w latach ubiegłych, największym problemem dla całego województwa dolnośląskiego i gminy były zanieczyszczenia pyłem zawieszonym PM10 oraz benzo(a)pirenem. Powyżej poziomu dopuszczalnego w strefie dolnośląskiej kształtowały się również stężenia ozonu i arsenu. Wymienione powyżej zanieczyszczenia zaliczone zostały do klasy C, dla której wymagane jest prowadzenie określonych działań, mających na celu osiągnięcie odpowiednich poziomów tych substancji w powietrzu. Stężenia pozostałych zanieczyszczeń, tj. dwutlenku siarki (SO₂), dwutlenku azotu (NO₂), benzenu (C₆H₆), tlenku węgla (CO) oraz metali: ołowiu (Pb), kadmu (Cd) i niklu (Ni) nie przekraczały wartości dopuszczalnych (klasa A). W sezonie grzewczym obserwuje się jednak wzrost zanieczyszczenia powietrza (SO₂, NO₂ i pyły), którego główną przyczyną była i jest emisja z systemów indywidualnego ogrzewania budynków oraz z transportu drogowego.

Inwestycje i działania 2020

Na **gospodarkę komunalną i ochronę środowiska** w 2020 roku wydatkowano ogółem 7.166.858,25 zł, w tym zrealizowano:

- **Łączy nas Bóbr-** projekt transgraniczny, utworzony z myślą o aktywizacji turystycznej Gminy Lubawka oraz czeskiego miasta Žacléř. Nad zalewem Bukówka powstaje oferta turystyczno-rekreacyjna w skład której wchodzi:
 - wiata biesiadna,
 - siłownia zewnętrzna,
 - plac zabaw
 - boisko do piłki plażowej,
 - 2 slipy do spławiania łodzi (jeden w Miskowicach przy zaporze bocznej, a drugi w Paprotkach przy sanitariacie),
 - zagospodarowanie terenu wraz z alejkami parkowymi, oświetleniem i monitoringiem,
 - ścieżka pieszo-rowerowa na konstrukcji drewnianej (ścieżka pomostowa dł. 27,50 mb),
 - ścieżka pieszo-rowerowa z nawierzchnią szutrową (długość - 141,93 m).

W grudniu 2020 roku odbył się drugi, częściowy odbiór robót budowlanych związanych z realizacją zadania pn. Zagospodarowanie terenów rekreacyjnych w ramach

GOSPODARKA KOMUNALNA
I OCHRONA ŚRODOWISKA
wydatki ogółem:

7.166.858,25 zł wydatki

bieżące:

4.525.288,72 zł

wydatki majątkowe:

2.641.569,53 zł



projektu pn. "Łączy Nas Bóbr". W ramach odbioru wykonano plac zabaw, siłownię zewnętrzną, oświetlenie i monitoring, częściowo jest wykonana wiata biesiadna i slipy do spławiania łodzi. Stopień zaawansowania prac na koniec 2020 roku szacowany był na 60%. Gmina Lubawka otrzymała dofinansowanie w wysokości 80% kosztów kwalifikowanych z Europejskiego Funduszu Rozwoju Regionalnego w ramach Programu Interreg V-A Republika Czeska Polska 2014-2020. W 2020 roku na realizację projektu "Łączy Nas Bóbr" wydatkowano 2.137.660,86 zł. Dzięki wykonanym pracom obszar nad zbiornikiem wodnym Bukówka stanie się wspaniałym miejscem do aktywnego wypoczynku wśród natury. Gmina Lubawka i Miasto Žacléř zostaną wzbogacone o infrastrukturę przyciągającą turystów poszukujących nowych, ciekawych miejsc. Budowa drogi S-3 dodatkowo wpłynie na atrakcyjność terenu gminy, co zaowocuje zwiększeniem konkurencyjności i rozpoznawalności Gminy Lubawka na turystycznej mapie Polski.

- **Dotacje celowe na dofinansowanie kosztów wymiany kotłów opalanych węglem na ogrzewanie ekologiczne** – w 2020 roku w ramach działań zmierzających do ograniczenia niskiej emisji, Gmina Lubawka realizowała trzecią edycję programu pn. Likwidacja lokalnych źródeł ciepła opalanych paliwem stałym na terenie Gminy Lubawka współfinansowanego ze środków WFOŚiGW, obejmującego dofinansowanie mieszkańcom kosztów wymiany starych pieców opalanych paliwami stałymi. W 2020 roku zrealizowano 46 wniosków mieszkańców i usunięto 49 starych nie ekologicznych pieców na terenie miejscowości: Chełmsko Śląskie, Jarkowice i Lubawka. Efekt rzeczowy – zainstalowane źródła ciepła po realizacji przedsięwzięcia:

Rodzaj źródła	Liczba zainstalowanych	Łączna moc zainstalowanych źródeł [kW]
Kocioł gazowy	40	939,50
Pompa ciepła	1	5,50
Piec elektryczny	1	13,73
Biomasa	3	28,00
Kocioł węglowy	1	15,00

Efekt ekologiczny- redukcja emisji zanieczyszczeń z niskiej emisji:

Rodzaj zanieczyszczenia	Jednostka	Emisja przed realizacją przedsięwzięcia	Emisja po realizacji przedsięwzięcia
Pył PM 10,	Mg	0,698	0,008
Pył PM 2,5	Mg	0,623	0,008
CO ₂	Mg	290,669	166,686
Benzo(a)piren	kg	0,837	0,001
SO ₂	Mg	2,791	0,023
NO _x	Mg	0,490	0,190

Całkowity koszt zrealizowanego przez mieszkańców zadania wyniósł: 561 837,60 zł przy dofinansowaniu wysokości 280 918,58 zł.

- **Wymiana źródła ciepła na ekologiczne w świetlicy wiejskiej w Miskowicach** – w ramach realizacji zadania w świetlicy w Miskowicach wymieniono piec węglowy na elektrodowy – 29.372,40 zł³.
- **Montaż technologii OZE w świetlicy wiejskiej w miejscowości Opawa** – w ramach inwestycji wyposażono budynek świetlicy wiejskiej w Opawie w ekologiczne źródła ciepła: ogrzewanie podłogowe, pompę ciepła i fotowoltaikę oraz w infrastrukturę towarzyszącą w postaci przyłączy: kanalizacji sanitarnej, energetycznej, wodociągowej. Wartość inwestycji wyniosła: 1.386.844,36 zł, w tym dofinansowanie w wysokości: 499.999,00 zł. Projekt współfinansowany był z „Europejskiego Funduszu Rolnego na Rzecz Rozwoju Obszarów Wiejskich na lata 2014 -2020”.⁴

³ Dotacja celowa dla MGOK na wymianę źródła ciepła w świetlicy w Miskowicach, wydatki rozliczone w dziale kultura i ochrona dziedzictwa narodowego.

⁴ Wydatki rozliczone w dziale kultura i ochrona dziedzictwa narodowego.

- **Zagospodarowanie przestrzeni publicznej Parku Watra w Lubawce** – Gmina otrzymała dofinansowanie na realizację zadania z Europejskiego Funduszu Rolnego na rzecz Rozwoju Obszarów Wiejskich w ramach PROW na lata 2014-2020 w wysokości 63,63%. Zadanie będzie realizowane w roku 2021. W 2020 roku na prace przygotowawcze wydatkowano 1.230,00 zł.
- **Inwestycje w place zabaw i tereny rekreacyjne:**
 - zakup urządzeń na plac zabaw (FS Chełmsko Śląskie) – 17.785,70 zł,
 - doposażenie placu rekreacyjnego (budowa wiaty, stoły, ławki do wiaty, farby, projekt) (FS Okrzeszyn) – 14.199,87 zł,
 - zagospodarowanie placu zabaw (projekt, zakup urządzeń) (FS Błężów) – 9.942,00 zł,
 - zakup materiałów budowlanych do utworzenia placu rekreacyjnego w sołectwie (kruszywo, rury drenażowe, kostka brukowa, papa, drzwi, okna) (FS Bukówka) – 9.835,13 zł,
 - zakup traktorka do wykaszania terenów zielonych w sołectwie (FS Miskowice) – 8.000,00 zł,
 - budowa wiaty i ogrodzenia na placu zabaw (FS Paczyn) – 7.882,89 zł,
 - wykonanie dokumentacji zagospodarowania placu zabaw (FS Stara Białka) – 1.000,00 zł,
 - doposażenie placu zabaw – zakup huśtawki (FS Jarkowice) – 4.171,80 zł,
 - zakup namiotu (duży) (FS Niedamirów) – 4.000,00 zł.
- **Modernizacja, budowa i przebudowa oświetlenia na terenie gminy** – 144.942,7 zł, w tym:
 - wymiana 3 szt. uszkodzonych słupów oświetlenia przy ul. Pocztovej w Lubawce,
 - uzupełnienie punktu świetlnego w Okrzeszynie przy drodze powiatowej w obrębie budynku OSP,
 - montaż słupa i oprawy LED wraz z rozbudową sieci napowietrznej w Błężowie,
 - wykonanie instalacji oświetlenia drogowego ul. Mickiewicza - przy tartaku (3 kpl.),
 - wymiana odcinka oświetlenia ulicznego wzdłuż drogi wojewódzkiej nr 396 w Miskowicach,
 - wymiana opraw oświetlenia drogowego w Szczepanowie 13 szt.,
 - uzupełnienie pojedynczych punktów świetlnych oraz pełnienie funkcji inspektora nadzoru,
 - wymiana oświetlenia na placu zabaw (FS Miskowice),
 - uzupełnienie punktów świetlnych (FS Szczepanów),
 - doposażenie punktów świetlnych (FS Jarkowice),
 - uzupełnienie punktu świetlnego (FS Uniemyśl).

W 2020 roku odbyło się również spotkanie dotyczące rozwiązań Smart City, oferowanych przez Orange Polska, realizowanych za pomocą technologii IoT (Internet of Things), a w szczególności: zarządzanie oświetleniem miejskim- zdalne zarządzanie poszczególnymi oprawami, jak i całymi obwodami, zdalne stacjonarne odczyty wodomierzy, monitoring jakości powietrza.

Wydatki bieżące w kwocie 4.525.288,72 zł obejmowały między innymi:

- gospodarkę odpadami komunalnymi – 2.478.993,31 zł,
- zimowe utrzymanie dróg i ulic gminnych – 547.684,70 zł,
- oczyszczanie miasta w okresie letnim – 239.674,08 zł,
- dotację przedmiotową dla ZGM na utrzymanie terenów zielonych – 270.000,00 zł,
- Łączy nas Bóbr – działania promocyjne projektu – 356.016,77 zł, w tym wydatki niewygasające – 326.077,27 zł,
- wydatki za zużycie energii elektrycznej oświetlenia ulicznego - 266.307,37 zł,
- konserwację oświetlenia ulicznego, usuwanie awarii, wymianę słupów, remonty oświetlenia – 154.892,88 zł,
- wydatki na utrzymanie zieleni gminnej (sadzonki drzew, ławki, środki grzybobójcze, wycinka oraz zabiegi pielęgnacyjne drzew na działkach gminnych) – 27.571,31 zł,
- koszty opieki nad bezdomnymi zwierzętami, odbiór, transport i opieka w schronisku nad bezdomnymi zwierzętami – 17.327,00 zł, zabezpieczenie sanitarne padłych zwierząt (zbieranie, przechowanie, transport do zakładu utylizacji) - 10.264,32 zł,
- konkurs PIĘKNA i Aktywna WIEŚ – 10.402,00 zł,
- usuwanie Barszczu Sosnowskiego - 4.500,00 zł,
- odbiór folii rolniczych – 2.905,01 zł,
- oraz wydatki z Funduszu Sołeckiego – 62.049,71 zł.

W ramach wydatków poniesionych na rolnictwo zrealizowano m.in. następujące zadania z zakresu **gospodarki wodno-ściekowej**:

- **awaryjna naprawa wodociągu w Jarkowicach** – obejmująca roboty budowlane polegające na wymianie odcinka wodociągu o długości 656 m – 55.350,00 zł,
- **rozbudowa sieci wodno-kanalizacyjnej w Chełmsku Śląskim na ul. Podhalańskiej i ul. Sądeckiej** – środki w kwocie 46.105,89 zł wydatkowane na przygotowanie wniosku o dofinansowanie do ZIT AW, przeszacowanie kosztorysów, zakup dziennika budowy,
- **opracowanie dokumentu "Weryfikacja i zmiana obszarów i granic aglomeracji Lubawka i Chełmsko Śląskie"** – 11.000,00 zł,
- **wykonanie analizy sieci wodociągu Jarkowice, Miszkowice oraz aktualizacja dokumentacji projektowej** – 4.674,00 zł. Złożony przez Gminę Lubawka projekt pn. „Budowa ujęcia wody, stacji uzdatniania wody i sieci wodociągowej dla miejscowości Jarkowice i Miszkowice” zajął 7 pozycję, spośród 59, na liście rankingowej ogłoszonej przez Urząd Marszałkowski Województwa Dolnośląskiego, przez co zakwalifikował się do uzyskania kwoty pomocy w wysokości 1.999.986,00 zł. Zarząd Województwa Dolnośląskiego, Uchwałą nr 1656/VI/20 z dnia 21 stycznia 2020 r., opublikował listę informującą o przysługiwaniu pomocy na operacje typu "Gospodarka wodno-ściekowa" w ramach poddziałania "Wsparcie inwestycji związanych z tworzeniem, ulepszaniem lub rozbudową wszystkich rodzajów małej infrastruktury, w tym inwestycji w energię odnawialną i w oszczędzanie energii" objętego programem Rozwoju Obszarów Wiejskich na lata 2014-2020.
- **zakup rur na przebudowę przepustów** – 9.407,17 zł,
- dotacje celowe na **dofinansowanie budowy studni** – przekazano 4 dotacje w wysokości ogółem 17.156,48 zł.

ROLNICTWO
wydatki ogółem:
447.421,58 zł
wydatki bieżące:
384.159,21 zł
wydatki majątkowe:
63.262,37 zł

Pozostałe działania zrealizowane w 2020 roku w ramach ochrony środowiska, gospodarki komunalnej i edukacji ekologicznej:

- **pomiar jakości powietrza** – w dniach od 16 do 23 stycznia 2020 roku w Lubawce prowadzony był pomiar jakości powietrza. Akcja realizowana była we współpracy z samorządem lokalnym. Profesjonalny pyłomierz zmierzył zawartość w powietrzu pyłu zawieszonego PM10, a wyniki można było na bieżąco obserwować na stronie <http://dolnoslaskialarmsmogowy.pl>. W dniu rozpoczęcia pomiaru dziennikarze i przedstawiciele Dolnośląskiego Alarmu Smogowego spotkali się z przedstawicielami Urzędu Miasta by porozmawiać o sytuacji oraz możliwych rozwiązaniach.
- **Obsadzenie kwiatami klombów w Gminie Lubawka** – wzorem lat poprzednich Zakład Gospodarki Miejskiej w Lubawce zakupił rozsady kwiatowe: begonie, aksamitki, starce, którymi sukcesywnie obsadzone zostały klomby gminne:
 - klomb na Placu Wolności w Lubawce,
 - kwietniki kaskadowe na Pl. Wolności w Lubawce,
 - klomb w parku przy ul. Przyjaciół Żołnierza w Lubawce,
 - kwietniki parasolki w parku przy ul. Kombatantów w Lubawce,
 - klomb w parku przy ul. Kościuszki w Lubawce,
 - murek przy stacji paliw u zbiegu ulic Kamiennogórskiej i Dworcowej w Lubawce,
 - gazony na Pl. Wolności i przy ul. Kamiennogórskiej w Lubawce,
 - klomb w parku "Watra" przy ul. Kamiennogórskiej w Lubawce,
 - klomb przy ul. Rynek w Chełmsku Śląskim,
 - klomb na rynku lubawskim wraz z kaskadowymi kwietnikami.
- **Organizacja akcji i konkursów z zakresu ekologii** – w ramach edukacji ekologicznej, w 2020 roku, na terenie Gminy prowadzone były m.in. następujące akcje i konkursy ekologiczne:

- **sprzątanie parku, okolic Świętej Góry oraz placu wokół figury Świętego Floriana** – wolontariusze ze szkoły w Lubawce, pod opieką p. Krystyny Danileckiej, zbierali śmieci, butelki, grabili liście. Sprzątaniu towarzyszył dobry humor, oraz poczucie robienia czegoś dobrego dla lokalnej społeczności.
- **Konkurs techniczno-ekologiczny "Nowe życie"** – w 2020 roku uczniowie klas 1-3 brali udział w projekcie ekologicznym „Działaj z imPETem”, dzięki któremu mogli uczyć się o zasadach prawidłowej segregacji butelek PET oraz odpadów. Celem konkursu było zachęcenie uczniów do kreatywnego tworzenia, a przede wszystkim ponownego wykorzystywania plastikowych butelek. Konkurs adresowany był do uczniów edukacji wczesnoszkolnej, na których czekały upominki od Stowarzyszenia Przymierze im. Opata Bernarda Rosy.
- **Akcja "Elektrośmieci zbieramy - zwierzaki wspieramy"** – wspólnie z firmą Enviropol PL Sp. z o.o. z Gliwic w 2020 roku zbierany był zużyty sprzęt elektryczny i elektroniczny, jak również zużyte baterie i akumulatory przenośne. Każdy 1 kg telefonów komórkowych to 5 zł dla lokalnego schroniska na zakup środków pierwszej potrzeby (miski, koce, karma). Pojemniki na zużyty sprzęt i baterie zostały ustawione w holu Urzędu Miasta Lubawka. W ramach tej akcji przedstawiciele Rady Rodziców w Zespole Szkolno-Przedszkolnym w Lubawce przekazali ponad 2 tysiące zużytych baterii. Baterie zostały zebrane przez dzieci z klasy 2a i 2b pod nadzorem Pań: Moniki Fedoruk i Magdaleny Winter. Od 1 września 2020 r. pojemniki na zużyty sprzęt i baterie zostały ustawione w gminnych szkołach: ZSP w Chełmsku Śląskim, ZSP w Lubawce oraz w Szkole Podstawowej w Miszkowicach. W akcję włączyli się także pracownicy Urzędu Miasta Lubawka, którzy sukcesywnie zapełniają pojemniki.
- **Budowa hoteli dla pszczoł** – w 2020 roku na terenie Gminy organizowane były wakacyjne warsztaty dla dzieci w Bukówce, podczas których uczestnicy mogli się dowiedzieć o ważnej roli owadów i zbudowali hotele dla pszczoł, które zostały ustawione w alejce w kierunku zapory w Bukówce.



ZBIÓRKA ZUŻYTYCH TELEFONÓW KOMÓRKOWYCH

Niepotrzebne telefony komórkowe można dostarczyć do:

Urzędu Miasta Lubawka



Realizacja programów

- ▶ **Program usuwania wyrobów zawierających azbest z terenu Gminy Lubawka na lata 2014-2032**

Celem Programu jest oczyszczenie terenu Gminy Lubawka z azbestu poprzez: usunięcie i unieszkodliwienie wyrobów zawierających azbest, eliminację negatywnych skutków zdrowotnych oddziaływania azbestu na człowieka oraz likwidację oddziaływania azbestu na środowisko, zgodnie z obowiązującym prawem, do końca 2032 roku. W 2020 roku usunięto 29,32 Mg odpadów zawierających azbest, czyli 5,21% w stosunku do ilości zinwentaryzowanej⁵. Koszt realizacji działania wyniósł 14.882,00 zł. W ramach wdrażania Programu realizowane były ponadto takie zadania jak: aktualizacja bazy danych o wyrobach azbestowych, akcje informacyjno-edukacyjne wśród mieszkańców oraz monitorowanie procesu usuwania wyrobów azbestowych.

Tabela 16. Realizacja Programu usuwania azbestu i wyrobów zawierających azbest z terenu Gminy Lubawka na lata 2014-2032 w 2020 roku.

⁵ Zgodnie z programem na terenie gminy Lubawka zinwentaryzowano 225 obiektów z poszyciem azbestowym, a w 2019 roku pozostało ich 195.

Lp.	Wskaźnik monitoringu	Jednostka	2020
1.	Ilość wyrobów zawierających azbest w przeliczeniu na m ² powierzchni gminy w latach 2014-2032	Mg/m2/rok	0,041
2.	Procentowa ilość usuniętych odpadów zawierających azbest w stosunku do ilości zinwentaryzowanej w latach realizacji Programu	%	5,21
3.	Nakłady ogółem poniesione na usunięcie odpadów zawierających azbest	PLN/rok	14.882,00
4.	Wysokość dofinansowania udzielona przez gminę	PLN/rok	14.882,00
5.	Ilość zlikwidowanych dzikich składowisk odpadów zawierających azbest i koszty ich likwidacji	szt./Mg/m2/rok PLN/rok	0,0

► **Program opieki nad zwierzętami bezdomnymi oraz zapobiegania bezdomności zwierząt na terenie gminy Lubawka na 2020 rok**

W toku wdrażania Programu w 2020 roku podpisano umowę ze schroniskiem na wyłapywanie i transport bezdomnych zwierząt z terenu gminy oraz zapewnienie im opieki w schronisku. W ramach programu zapewniono również opiekę nad wolno żyjącymi kotami, w tym ich dokarmianie. Łączne nakłady na realizację Programu w 2020 roku wyniosły 12 962,00 zł.

Tabela 17. Realizacja Programu opieki nad zwierzętami bezdomnymi oraz zapobiegania bezdomności zwierząt na terenie Gminy Lubawka w 2020 roku.

Lp.	Nazwa	2020
1.	liczba odłowionych zwierząt	2
2.	liczba zwierząt, którym zapewniono miejsce w schronisku	2
3.	liczba zwierząt wysterylizowanych/wykastrowanych w schronisku	0
4.	liczba uspiionych ślepych miotów	0
5.	liczba zwierząt, którym udzielono opieki weterynaryjnej w przypadku zdarzeń drogowych	0
6.	liczba zwierząt gospodarskich, którym zapewniono miejsce	0

Lp.	Rodzaj działania	Plan wydatków [zł]	Wykonanie wydatków [zł]
1.	odławianie, zapewnienie bezdomnym zwierzętom miejsca w schronisku, obowiązkową sterylizację lub kastrację w schronisku	31.000,00	3.800,00
2.	opieka nad wolno żyjącymi kotami, w tym ich dokarmianie	400,00	9.162,00
3.	usypianie ślepych miotów	500,00	0,00
4.	opieka weterynaryjna w przypadkach zdarzeń drogowych	5.100,00	0,00
5.	zapewnienie miejsc dla zwierząt gospodarskich	1.000,00	0,00
OGÓŁEM:		40.000,00	12.962,00

3.2. OŚWIATA I WYCHOWANIE

W 2020 roku na terenie gminy działalność w zakresie wychowania przedszkolnego prowadziły 3 przedszkola publiczne, do których uczęszczało 310 dzieci. Edukacją przedszkolną objętych było 65,48% dzieci trzyletnich oraz 84,71% dzieci czteroletnich. Działalność w zakresie oświaty prowadziły 3 szkoły podstawowe, w tym 2 w mieście Lubawka oraz jedna w Chełmsku Śląskim i jedna w Miskowicach, które dysponowały ogółem 1 100 miejscami, a naukę w roku szkolnym 2020/2021 pobierało w nich 743 dzieci. Udział uczniów dojeżdżających do szkoły organizowanym przez gminę środkiem transportu publicznego wyniósł 14%.

Tabela 18. Liczba dzieci uczęszczających do placówek wychowania i oświaty, stan 31.12.2020.

Rodzaj	Nazwa	Liczba miejsc [msc.]	Liczba dzieci [os.]
Przedszkola	1. Przedszkole Publiczne przy Zespole Szkolno-Przedszkolnym w Lubawce	175	144
	2. Przedszkole Publiczne im. Tkaczy Chełmskich przy Zespole Szkolno-Przedszkolnym w Chełmsku Śląskim	100	92
	3. Oddział Przedszkolny przy Szkole Podstawowej w Miskowicach		37
Szkoły Podstawowe	1. Szkoła Podstawowa im. Żołnierzy Sybiru przy Zespole Szkolno-Przedszkolnym w Lubawce	570	417

Rodzaj	Nazwa	Liczba miejsc [msc.]	Liczba dzieci [os.]
	2. Szkoła Podstawowa im. Tkaczy Chełmskich przy Zespole Szkolno-Przedszkolnym w Chełmsku Śląskim	350	224
	3. Szkoła Podstawowa w Miskowicach	180	102
	% udział uczniów dojeżdżających do szkoły organizowanym przez gminę środkiem transportu publicznego		14%

Źródło: Urząd Miasta w Lubawce.

W 2020 roku średnie wyniki z egzaminu ósmoklasisty z języka polskiego i matematyki w Zespole Szkolno-Przedszkolnym w Chełmsku Śląskim i Szkole Podstawowej w Miskowicach były równe lub wyższe niż średnio w szkołach podstawowych w województwie dolnośląskim:

Tabela 19. Średnie wyniki szkół z egzaminu ósmoklasisty w 2020 roku (stan na 31.07.2020 r.).

Wyszczególnienie	język polski	matematyka	j. angielski	j. niemiecki	j. francuski	j. rosyjski	j. hiszpański	j. włoski
Województwo: DOLNOŚLĄSKIE								
Liczba uczniów	23116	23120	21292	2182	7	0	4	1
Średni wynik %	58,8	44,5	55,0	44,0	51,6	0,0	56,3	100,0
POWIAT KAMIENNOGÓRSKI								
Liczba uczniów	355	355	289	67	0	0	0	0
Średni wynik %	56,3	40,3	47,1	43,7	0,0	0,0	0,0	0,0
GMINA LUBAWKA								
Liczba uczniów	84	84	84	1	0	0	0	0
Średni wynik %	58,3	39,3	42,0	28,0	0,0	0,0	0,0	0,0
ZESPÓŁ SZKOLNO-PRZEDSZKOLNY W CHEŁMSKU ŚLĄSKIM - SZKOŁA PODSTAWOWA IM. TKACZY CHEŁMSKICH W CHEŁMSKU ŚLĄSKIM								
Liczba uczniów	22	22	23	0	0	0	0	0
Średni wynik %	58,8	47,5	39,9	0,0	0,0	0,0	0,0	0,0
ZESPÓŁ SZKOLNO-PRZEDSZKOLNY W LUBAWCE - SZKOŁA PODSTAWOWA IM. ŻOŁNIERZY SYBIRU W LUBAWCE								
Liczba uczniów	46	46	45	1	0	0	0	0
Średni wynik %	56,1	33,4	42,4	28,0	0,0	0,0	0,0	0,0
SZKOŁA PODSTAWOWA W MISZKOWICACH								
Liczba uczniów	16	16	16	0	0	0	0	0
Średni wynik %	63,8	45,1	43,8	0,0	0,0	0,0	0,0	0,0

Źródło: OKE we Wrocławiu.

Inwestycje i działania 2020

W 2020 roku wydatki na oświatę i wychowanie wyniosły ogółem 13.875.608,65 zł. Na funkcjonowanie placówek oświatowych wydatkowano ogółem 13.133.482,52 zł, w tym:

- Zespół Szkół Publicznych w Lubawce – 6.933.261,37 zł,
- Zespół Szkół Publicznych w Chełmsku Śląskim – 4.304.463,85 zł,
- Szkoła Podstawowa w Miskowicach – 1.895.757,30 zł.

Ogółem w 2020 roku funkcjonowanie przedszkoli na terenie gminy obejmowało wydatki w kwocie 2.017.632,59 zł, a szkół podstawowych 9.384.205,46 zł. Na specjalne formy nauki wydatkowano 720.144,97 zł.

OŚWIATA I WYCHOWANIE
wydatki ogółem:

13.875.608,65 zł

wydatki bieżące:

13.778.841,16 zł

wydatki majątkowe:

96.767,49 zł

Tabela 20. Wydatki związane z funkcjonowaniem placówek oświatowych na terenie gminy w 2020 roku.

Nazwa	ZSP LUBAWKA	ZSP CHEŁMSKO ŚLĄSKIE	SP MISZKOWICE
PRZEDSZKOLE wydatki bieżące:	1 179 507,56	757 510,24	80 614,79
liczba uczniów:	144	92	38
SZKOŁA PODSTAWOWA wydatki bieżące:	4 933 676,93	2 978 061,40	1 472 467,13
liczba uczniów:	417	224	101
OGÓŁEM	6.933.261,37	4.304.463,85	1.895.757,30
OGÓŁEM liczba uczniów	561	316	139
		RAZEM	13.133.482,52

SPECJALNE FORMY NAUKI			
przedszkole	120.066,85	61.095,00	57.980,00
szkoła podstawowa	160.734,12	189.930,00	121.540,00
OGÓŁEM wydatki bieżące:	280.800,97	251.025,00	179.520,00
OGÓŁEM wydatki majątkowe:			8.799,00
		RAZEM:	720.144,97
INNE			
Stołówki szkolne	327.006,55	242.357,24	102.256,56
Zapewnienie uczniom prawa do bezpłatnego dostępu do podręczników	49.626,00	29.052,55	11.148,02
Dokształcanie i doskonalenie nauczycieli	15.771,50	12.567,70	3.019,73
Mali Genjusze	122.053,02	18.044,63	
Zdolne Przedszkolaki	24.818,84	15.845,09	11.040,45
Równe szanse			35.690,62
OGÓŁEM wydatki bieżące:	539.275,91	317.867,21	163.155,38
		RAZEM:	1.020.298,50

Źródło: opracowanie na podstawie Sprawozdania z wykonania budżetu Gminy Lubawka za 2020 rok.

Wydatki zrealizowane przez Urząd Miasta w 2020 roku wyniosły 645.358,64 zł i obejmowały m.in.:

- **ZDOLNE PRZEDSZKOLAKI**- wydatki realizowane przez Urząd – 178.461,77 zł,
- **MALI GENIUSZE**- wydatki realizowane przez Urząd – 63.907,30 zł,
- realizacja projektu **Zdalna Szkoła, Zdalna Szkoła +** – w ramach złożonych wniosków w projekcie Zdalna szkoła i Zdalna szkoła+ w ramach Ogólnopolskiej Sieci Edukacyjnej Gmina otrzymała granty o łącznej wysokości 114.748,83 zł na zakup **37 laptopów i 2 tabletów**. Projekt realizowany był we współpracy z Centrum Projektów Polska Cyfrowa i pozwolił Gminie pozyskać dodatkowe środki finansowe na wyposażenie szkół w sprzęt niezbędny do uczestniczenia w zajęciach lekcyjnych prowadzonych z wykorzystaniem środków komunikacji elektronicznej podczas Covid-19,
- realizacja projektu **„Umiem pływać” i SKS**- wkład własny – 9.960,00 zł,
- koszty **dowozu uczniów do szkół** – 136.013,66 zł,
- dotacja dla Gminy Miejskiej Kamienna Góra, Gminy wiejskiej Kamienna Góra, Gminy Kowary, Gminy Miejskiej Wałbrzych z tytułu uczęszczania dzieci zamieszkałych na terenie gminy Lubawka do przedszkoli niepublicznych w tych gminach – 125.138,76 zł,
- wynagrodzenie opiekuna obecnego podczas dowożenia dzieci niepełnosprawnych do szkół – 13.513,33 zł.

W ramach wydatków majątkowych w kwocie 96.767,49 zł sfinansowano:

- ZDOLNE PRZEDSZKOLAKI z Gminy Lubawka – 24.300,00 zł,
- wykonanie systemu CCTV/monitoringu od strony ul. Mickiewicza w ZSP Lubawka, przegląd, uzupełnienie i wymiana istniejącego monitoringu – 10.000,00 zł,
- zakup urządzeń na plac zabaw przy przedszkolu (FS Chełmsko śląskie) – 8.000,00 zł,
- zakup szorowarki/maszyny czyszczącej do ZSP Lubawka – 14.698,50 zł,
- zakup maszyny myjąco-czyszczącej do ZSP w Chełmsku Śląskim – 12.000,00 zł,
- zakup ciągnika do koszenia i odśnieżania – 9.000,00 zł,
- zakup przenośnego powiększalnika elektronicznego do ZSP w Chełmsku Śląskim – 8.799,00 zł,
- zakup garażu blaszanego do ZSP w Chełmsku Śląskim – 4.970,00 zł.
- oświetlenie drogi ewakuacyjnej w ZSP w Chełmsku Śląskim – 2.999,99 zł,
- dofinansowanie budowy boiska przy SP w Miskowicach (FS Miskowice) – 2.000,00 zł.

W 2020 roku na **edukacyjną opiekę wychowawczą** wydatkowano ogółem 243.986,36 zł. Na utrzymanie świetlic przeznaczono 190.729,79 zł, w tym:

- ZSP Lubawka – 65.194,36 zł,
- ZSP Chełmsko Śląskie – 83.656,88 zł,
- SP Miskowice – 41.878,55 zł.

EDUKACYJNA OPIEKA
WYCHOWAWCZA
wydatki bieżące:

243.986,36 zł

Zadania realizowane przez Urząd Miasta wyniosły 53.256,57 zł i zostały przeznaczone na:

- **stypendia sportowe** – Burmistrz Miasta Lubawka, po zasięgnięciu opinii Gminnej Rady Sportu w Lubawce, przyznał w 2020 roku stypendia sportowe dla 8 osób za osiągnięcia w sportach indywidualnych w łącznej kwocie 38.400,00 zł⁶,
- **stypendia socjalne** – 8.356,57 zł, w tym dotacja 1.671,31 zł,
- **nagrody Burmistrza ORZEŁ** dla 8 uczniów za wybitne osiągnięcia w dziedzinach: nauka, osiągnięcia artystyczne i osiągnięcia sportowe – 6.100,00 zł⁷, zakup statuetek i materiałów dot. nagród Burmistrza ORZEŁ – 400,00 zł.



Działania w zakresie edukacji i wychowania realizowane w placówkach oświatowych w 2020 roku:

■ **Szkoła Podstawowa w Miszkowicach:**

Przygotowywanie określonych wydarzeń z okazji: 15 i 16 września - „Dzień Kropki”, 30 września - „Dzień Chłopaka”, 13 października - Dzień Edukacji Narodowej, 5 listopada - Dzień postaci Bajkowych, 25 listopada - „Dzień Pluszowego Misia”, 28 listopada - Andrzejką i Katarzynką, 4 grudnia - Mikołajką, Dzień Pieczenia Pierników.



Organizacja konkursów: 10 listopada - Konkurs „Ile waży św. Mikołaj” – charytatywna zbiórka monet, konkurs „Szkolny Gang Fajniaków” – konkurs organizowany razem z siecią sklepów „Biedronka, „Książka za książkę” - wymiana przeczytanych, prywatnych książek na inne, konkurs „Tradycyjny sad” – tworzenie ogólnopolskiej mapy sadu gruszkowego.

■ **Zespół Szkolno-Przedszkolny w Lubawce:**

Zrealizowane wydarzenia kulturalne: 28 stycznia – spektakl profilaktyczny „Autoportret” , 31 stycznia – spotkanie autorskie z Panem Tadeuszem Prociakiem „Goryle we mgle”, 11 luty – Dzień Bezpiecznego Internetu, 9 marca – zajęcia „Prawidłowa Gospodarka Odpadami”, 11 listopada Narodowe Święto Niepodległości, 21 listopada Światowy Dzień Życzliwości i Życzliwości, 15 grudnia – dokarmianie leśnych zwierząt, 18 grudnia –sprzątanie parku przy ul. Przyjaciół Żołnierza.



Konkursy: szkolny etap Konkursu Recytatorskiego „Pagazik”, szkolny konkurs kolęd, konkurs techniczno-ekologiczny „Nowe życie” - wykonanie ozdób świątecznych z plastikowych butelek, konkurs informatyczny „Mam swoje prawa”- wyjaśnienie w formie nagrania wybranego prawa z Listy Praw Dziecka, konkursy profilaktyczne w ramach IV Młodzieżowego Forum Bezpieczeństwa - tematem było reagowanie na akty przemocy przedstawione w formie plakatu, hasła, filmu.

■ **Zespół Szkolno-Przedszkolny w Chełmsku Śląskim:**

Imprezy kulturalne: „Tydzień Konstytucji”, „Lekcje z Temidą”, „Narodowe czytanie”, „Dzień Patrona szkoły”, „Dzień Babci i Dziadka”, „Koncert papieski”, „Dzień Edukacji Narodowej”, „Europejski Dzień Języków Obcych”, „Mikołajki”.



Konkursy: „Wychowanie przez czytanie”, konkurs plastyczny „Moja choinka”, konkurs plastyczno-językowy o stolicy Wielkiej Brytanii, Zdolny Ślązak – biologia, język angielski, chemia.

W 2020 roku we wszystkich placówkach oświatowych Gminy Lubawka realizowane były **trzy projekty edukacyjne z dofinansowaniem środków z UE**. W ramach projektów realizowane są działania:

- zajęcia z uczniami i wychowankami przedszkoli,
- szkolenia, warsztaty i studia podyplomowe dla nauczycieli,
- zakup sprzętu komputerowego i multimedialnego oraz wyposażenia pracowni tematycznych.

⁶ Realizacja na podstawie Uchwały Rady Miejskiej w Lubawce Nr IX/364/L4 z dnia 30 października 2014 roku w sprawie określenia szczegółowych zasad, trybu przyznawania i pozbawiania oraz rodzajów i wysokości stypendiów sportowych i nagród w Gminie Lubawka wraz ze zmianami zawartymi w Uchwale nr I/30/15 z dnia 29 stycznia 2015 roku oraz Uchwale nr XII/22L/16 z dnia 29 grudnia 2016 roku.

⁷ Realizacja na podstawie Zarządzenia Nr 118/06 Burmistrza Miasta Lubawka z dnia 5 czerwca 2006 roku zmienionego Zarządzeniem Nr 91/2018 Burmistrza Miasta Lubawka z dnia 11 czerwca 2018 roku.

Wartość całkowita projektów wyniosła: 2.165.515,87 zł, w tym dofinansowanie 1.864.242,12 zł.

3.3. KULTURA I OCHRONA DZIEDZICTWA NARODOWEGO

Działalność w zakresie kultury na terenie gminy Lubawka prowadzi Miejsko-Gminny Ośrodek Kultury, składający się z Domu Kultury w Lubawce, Wiejskiego Domu Kultury w Lubawce, a także Biblioteki Gminnej w Lubawce wraz z filią w Chełmsku Śląskim. Przy gminnych jednostkach kultury funkcjonują różnorodne grupy artystyczne oraz grupy zajęciowe: 3 Zespoły Ludowe (Wrzos, Zgoda, Kwiatuszki Lnu), Orkiestra Dęta z Lubawki, 9 grup zajęciowych dla dzieci i młodzieży (karate, koło filmowe, zajęcia teatralne, zajęcia muzyczne, nauka gry na instrumentach dętych, taniec towarzyski, rytmika, język angielski, nauka gry na gitarze), 9 grup zajęciowych dla młodzieży i dorosłych (joga, zumba, zajęcia teatralne, język hiszpański, kółko brydżowe, gimnastyka, aerobik, taniec towarzyski, rękodzieło) oraz 2 grupy zajęciowe dla seniorów (Uniwersytet Trzeciego Wieku, Akademia Każdego Wieku) – zrzeszające około 220 mieszkanki i mieszkańców.

Inwestycje i działania 2020

W 2020 roku na **kulturę i ochronę dziedzictwa narodowego** wydatkowano ogółem 1.649.905,07 zł, w ramach których sfinansowano m.in.:

- **zadania realizowane przez Miejsko-Gminny Ośrodek Kultury** w Lubawce w ramach dotacji podmiotowej dla domów kultury i bibliotek gminnych – 907.450,00 zł,
- **budowę nowoczesnej świetlicy wiejskiej z wykorzystaniem technologii OZE wraz z zagospodarowaniem terenu w miejscowości Opawa** – w ramach inwestycji w miejscowości Obawa

(dz.nr 242,246,241/2) wybudowany został nowy, jednokondygnacyjny, niepodpiwniczony, z częściowo użytkowym poddaszem o tradycyjnej konstrukcji i technologii, budynek świetlicy wiejskiej wraz z infrastrukturą towarzyszącą w postaci przyłączy: kanalizacji sanitarnej, energetycznej, wodociągowej. Budynek został wyposażony w ogrzewanie podłogowe, pompę ciepła i fotowoltaikę. Wartość inwestycji wyniosła: 1.386.844,36 zł, w tym dofinansowanie wysokości: 499.999,00 zł. Projekt współfinansowany był z „Europejskiego Funduszu Rolnego na Rzecz Rozwoju Obszarów Wiejskich na lata 2014 -2020”. W 2020 roku na realizację zadania z budżetu gminy wydatkowano – 543.298,11 zł.

KULTURA I OCHRONA
DZIEDZICTWA
NARODOWEGO
wydatki ogółem:

1.649.905,07 zł

wydatki bieżące:

1.024.206,58 zł

wydatki majątkowe:

625.698,49 zł



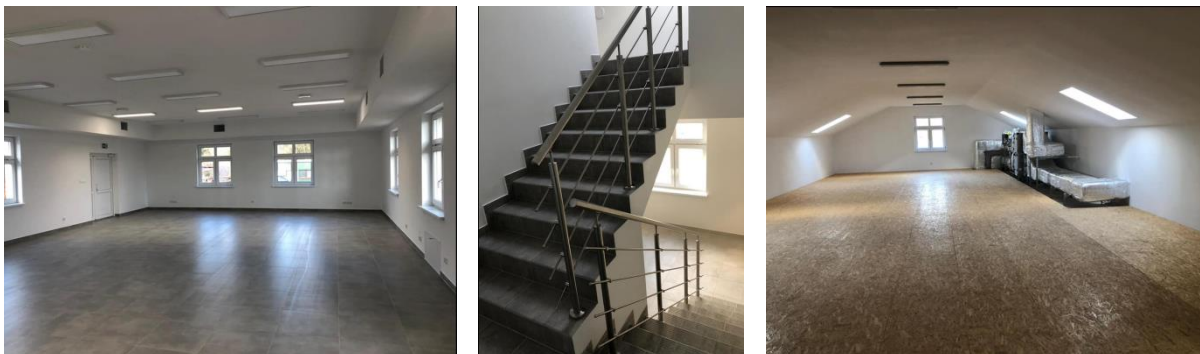

- **dofinansowanie prac remontowych obiektów wpisanych do rejestru zabytków dla Parafii Rzymskokatolickiej w Chełmsku Śląskim** – Minister Kultury i Dziedzictwa Narodowego, w ramach budżetu na 2020 rok, udzielił Parafii Rzymskokatolickiej pw. Św. Rodziny w Chełmsku Śląskim dotację w wysokości 200.000,00 zł, przeznaczoną na pokrycie kosztów zadania pn.: Chełmsko Śląskie, kościół pw. Św. Rodziny (XIV w.) konserwacja techniczna i estetyczna oryginalnych dekoracji sztukatorskich i polichromii na sklepieniu IV przęsła nawy od strony prezbiterium (przęsło nad chórem organowym). Dofinansowanie zostało realizowane w ramach programu Ochrony zabytków. Dodatkowo, na podstawie Uchwały Nr VII/155/20 Rady Miejskiej w Lubawce w sprawie udzielenia dotacji na prace konserwatorskie pn.: „Chełmsko Śląskie, kościół parafialny pw. Św. Rodziny – konserwacja techniczna i estetyczna oryginalnych dekoracji sztukatorskich – etap III” z budżetu Gminy Lubawka na realizację tego zadania przekazana została dotacja wysokości – 40.000,00 zł.



- wykonie prac zabezpieczających na obiekcie zabytkowym – 830,00 zł,

- **realizacja REVIVAL! - Rewitalizacja historycznych miast Dolnego Śląska i Saksonii**, flagowego projektu w ramach "Wspólnej Koncepcji Przyszłości 2030 dla polsko-niemieckiego obszaru powiazań". Transgraniczny projekt realizowany jest w ramach Programu Współpracy Interreg Polska-Saksonia 2014-2020 (I. Oś priorytetowa Wspólne Dziedzictwo Naturalne i Kulturowe) i współfinansowany ze środków Europejskiego Funduszu Rozwoju Regionalnego. Celem projektu jest ożywienie centrów historycznych miast poprzez działania miękkie, integrujące społeczność lokalną i wzmacniające wizerunek miasta. W ramach projektu przewidziane są również działania studialne i analityczne oraz realizacja projektów pilotażowych w miastach partnerskich. Ramy finansowe projektu obejmują: dofinansowanie- 85%, wkład własny gminy- 15%. Przy realizacji celu dofinansowania Gmina Lubawka współpracuje z partnerami projektu: Miasto Zaclerz, Miasto Svoboda nad Upou, Miasto Mlade Buky, Gmina Horni Marsov, Gmina Mala Upa, Miasto Kamienna Góra, Gmina Kamienna Góra. Jednym z celów jest również wspólna realizacja i uczestnictwo w imprezach kulturalnych i sportowo-rekreacyjnych, które przyczynią się do integracji i współpracy społeczeństwa po obu stronach granicy. Projekt w 2020 roku zakładał organizację m.in. dnia akcyjnego w Chełmsku Śląskim



(realizacja w ograniczonej formie na skutek Covid-19), wykonania filmu promocyjnego oraz koncepcji zmiany zagospodarowania Domków Tkaczy Śląskich w Chełmsku Śląski. W 2020 roku z budżetu gminy wydatkowano 56.210,00 zł, w tym wydatki majątkowe na kwotę 28.905,00 zł.

- dotacja celowa dla MGOK **na wymianę źródła ciepła w świetlicy w Miszkowicach** (wymiana pieca węglowego na elektrodowy) – 29.372,40 zł.
- **dotacje dla stowarzyszeń** – 9.300,00 zł:
 - Stowarzyszenie "Przymierze" im. Bernarda Rosy - 3.800,00 zł (dotacja nie została rozliczona),
 - Stowarzyszenie Choppers Garage Lubawka – 3.000,00 zł,
 - Stowarzyszenie Doliny Zadnrny – 2.500,00 zł,
- zakup materiałów do **utwardzenia terenu wokół świetlicy** (krawężniki, piasek, kamień, płyty ażurowe) (FS Opawa) – 21.123,00 zł,
- zakup materiałów do **utwardzenia terenu wokół świetlicy** (nagroda PIĘKNA I AKTYWNA WIEŚ) – 2.999,98 zł,
- wydatki funduszu sołeckiego – 39.321,58 zł.

W 2020 roku na terenie Gminy Lubawka zorganizowane zostały m.in. następujące wydarzenia kulturalne:

Tabela 21. Wykaz imprez kulturalnych zorganizowanych w 2020 roku.

Lp.	Nazwa	Opis
1.	Final WOŚP	Doroczny finał Wielkiej Orkiestry Świątecznej Pomocy, realizowany w Lubawce i Chełmsku Śląskim
2.	Premiera Teatru U3W	Premiera przedstawienia świątecznego Uniwersytetu Trzeciego Wieku Gminy Lubawka (6.01.2020 – DK Lubawka)
3.	Dzień Babci i Dziadka	Uroczyste obchody święta babć i dziadków organizowane wspólnie z PZERiI w Lubawce (28.01.2020 – DK Lubawka)
4.	Konkurs Recytatorski „Pegazik”	Doroczny konkurs recytatorski dla uczniów szkół Gminy Lubawka (7.02.2020 – DK Lubawka)
5.	Dzień Kobiet	Koncert z okazji dnia kobiet pt. „Wieczór w Toskanii” (8.03.2020 – DK Lubawka, WDK Chełmsko Śl.)
6.	Koncert papieski	Koncert on-line z okazji 100-lecia urodzin Jana Pawła II (18.05.2020 – DK Lubawka) (11.10.2020 – WDK Chełmsko Śl.)
8.	Final projektu „REVIVAL!”	Uroczyste zakończenie projektu - transmisja na żywo (18.10.2020 – DK Lubawka, WDK Chełmsko Śląskie)

Ze względu na trwający w 2020 roku stan epidemii COVID-19 w gminie odwołana została większość wydarzeń kulturalnych i sportowych zaplanowanych w kalendarzu Gminy Lubawka, w tym również dożynki gminne i konkurs "Piękna i aktywna wieś Gminy Lubawka".

3.4. TURYSTYKA, SPORT I REKREACJA

Walory turystyczne i rekreacyjne gminy Lubawka uwarunkowane są zasobami przyrodniczymi i krajobrazowymi, dziedzictwem kulturowym i przygraniczną lokalizacją. Wśród najważniejszych atrakcji turystycznych na obszarze gminy wymienić należy przede wszystkim: rezerwat Kruczy Kamień, zalew Bukówka oraz skocznię i wyciąg narciarski. Przez obszar gminy przebiegają liczne oznakowane szlaki turystyczne, rowerowe i konne. Wytyczone zostały tu również trasy narciarstwa biegowego i zjazdowego o różnym stopniu trudności. Mieszkańcy mają możliwość korzystania z takich obiektów sportowo-rekreacyjnych jak Miejski Stadion w Lubawce, którego część lekkoatletyczna jest certyfikowana do V kategorii Polskiego Związku Lekkiej Atletyki i uprawnia do rozgrywania zawodów sportowych. Obiekt ten jest wyposażony ponadto w boisko do piłki nożnej z naturalną nawierzchnią, po gruntownej modernizacji (2016), ośrodek tenisowy z 3 kortami do gry z mączki ceglanej oraz zaplecze sanitarno-gastronomiczne. Na terenie parku miejskiego "Watra" w Lubawce mieści się natomiast skatepark, boisko do gry w koszykówkę uliczną oraz siłownia zewnętrzna.

Inwestycje i działania 2020

TURYSTYKA
wydatki ogółem:
88.802,03 zł
wydatki majątkowe:
56.350,00 zł
wydatki bieżące:
32.452,03 zł

W 2020 roku na **turystykę** w gminie wydatkowano ogółem 88.802,03 zł, w tym zrealizowano takie zadania jak:

- **Budowa 3 wiat turystycznych z elementami małej architektury na terenie Gminy Lubawka** – zadanie obejmowało realizację projektu współfinansowanego z Europejskiego Funduszu Rozwoju Regionalnego w ramach Programu Interreg V-a Republika Czeska Polska 2014-2020, Funduszu Mikroprojektów Nisa-Nysa w wysokości 85% oraz z Budżetu Państwa w wysokości 5%. W ramach zadania wybudowane zostały 3 wiaty turystyczne wraz z elementami małej architektury w miejscowościach: Błażejów, Chełmsko Śląskie oraz Niedamirów, położonych blisko granicy z Republiką Czeską. Miejsca w których powstały są atrakcyjną ostoją odpoczynku dla turystów zarówno z Polski jak i Czech. Na wiatkach zostały zamontowane tablice turystyczne przedstawiające sieć szlaków turystycznych po obu stronach pogranicza, opis miejscowości oraz z informacją o zakazie śmiecenia i niszczenia wiat. Partnerem projektu było Miasto Žacléř (Czechy). Nadleśnictwo Kamienna Góra udostępniło swoje tereny oraz udzieliło pomocy w wytyczeniu miejsc pod wiaty. Wartość projektu wyniosła 23.348,95 EUR, dofinansowanie z EFRR: 19.846.60 EUR, wkład własny z budżetu państwa (RP): 1.167,44 EUR, wkład własny Gminy Lubawka 10%: 2.334,91 EUR. Koszt realizacji zadania w 2020 roku wyniósł 56.350,00 zł.



- **Realizacja projektu „Zagospodarowanie i uatrakcyjnienie miejsc przyjaznych turystyce”**, którego głównym celem jest podnoszenie atrakcyjności i jakości przestrzeni publicznej, atrakcyjnej turystycznie, poprzez stworzenie miejsc postojowych dla turysty oraz zagospodarowanie infrastruktury turystycznej na punkcie widokowym - Zadzierna (724 m n.p.m.) w miejscowości Bukówka nad zbiornikiem wodnym. W ramach projektu opracowano mapy, wykonano 4 napisy nazw miejscowości w formacie 3D, 4 stojaki na rowery, 4 kosze na odpady oraz rami drewniane, 2 ławki na Zadzierniej, zakupiono sadzonki miododajne, które, wraz z mieszkańcami sołectwa Bukówka, zostały posadzone w dzień inauguracji projektu. Przygotowane miejsca postojowe przyjazne dla turysty i mieszkańców oraz rowerzystów i pieszych zagwarantują dostęp do wszystkich atrakcji Gminy Lubawka, a w szczególności do nowo doposażonego punktu widokowego - Zadzierna. Projekt zrealizowany został przez Gminę Lubawka w partnerstwie z Nadleśnictwem Kamienna Góra i sfinansowany w ramach projektu grantowego przez Stowarzyszenie Lokalna Grupa Działania Kwiat Lnu w ramach poddziałania 19.2 „Wsparcie na wdrażanie operacji w ramach strategii rozwoju kierowanego przez społeczność” objętego Programem Rozwoju Obszarów Wiejskich na lata 2014-2020. W 2020 roku na realizację zadania wydatkowano 32.452,03 zł.



- **Realizacja projektu „Ścieżka edukacyjno-dydaktyczna Krucza Dolina”** – Stowarzyszenie Społeczno-Kulturalne "Granica", Gmina Lubawka i Nadleśnictwo Kamienna Góra w 2020 roku realizowały projekt grantowy pn.: Ścieżka edukacyjno-dydaktyczna Krucza Dolina". Z uwagi na potrzebę edukacji ekologicznej wśród dzieci, młodzieży oraz dorosłych zaplanowano utworzenie ścieżki edukacyjno-dydaktycznej,

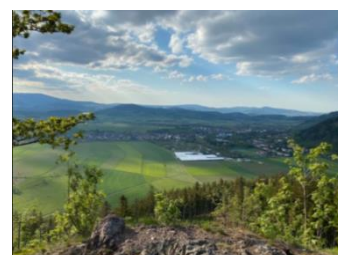

obejmującej cenne przyrodniczo miejsca – rozpoczynającej się u wylotu Doliny Miłości i kończącej się pod rezerwatem "Kruczy Kamień". Zamontowano 10 stanowisk edukacyjnych wyposażonych w tablice. Ścieżka została wyposażona również w małą architekturę tj. 6 ławek. W celu promocji wytyczonej ścieżki zainstalowano dodatkowo 2 tablice informacyjne, opisujące trasę ścieżki ekologicznej, obszar Natura 2000 i występującą w lesie florę i faunę. Koszt projektu wyniósł 30.000 zł i był w 100% dofinansowany ze środków unijnych.

- **Realizacja projektu „Zagospodarowanie Doliny Miłości”** – w 2020 roku Stowarzyszenie Społeczno-Kulturalne "Granica", Gmina Lubawka i Nadleśnictwo Kamienna Góra realizowały projekt grantowy pn. „Zagospodarowanie Doliny Miłości” w ramach poddziałania 19.2 „Wsparcie na wdrażanie operacji w ramach strategii rozwoju lokalnego kierowanego przez społeczność” objętego Programem Rozwoju Obszarów Wiejskich na lata 2014-2020 dla operacji realizowanych w ramach projektu grantowego. W ramach projektu doposażono Dolinę Miłości w małą architekturę tj. 2 stoły z 4 ławkami oraz 6 ławek usytuowanych wokół ogniska. Na koniec projektu, wraz z warsztatami ekologicznymi, zaplanowane zostało również wspólne sadzenie roślin. Koszt projektu wyniósł 6.236,00 zł i był w 100% dofinansowany ze środków unijnych.



3 października 2020 r. odbyło się podsumowanie projektów Ścieżka edukacyjno-dydaktyczna Krucza Dolina oraz Zagospodarowanie Doliny Miłości. Uczestnicy mogli pospacerować wraz z przewodnikiem i podziwiać malownicze tereny Gminy Lubawka na trasie ścieżki utworzonej w ramach projektu. Po pieszej wędrówce każdy mógł skorzystać z przygotowanego poczęstunku.



- **Pozytywna ocena merytoryczna projektu: „Rośliny lecznicze pod Okrajem”** – w 2020 roku projekt pn. "Rośliny lecznicze pod Okrajem" w ocenie merytorycznej uzyskał akceptację i zakwalifikował się do rozpatrzenia przez Euroregionalny Komitet Sterujący [EKS]. Celem projektu jest zapoznanie uczniów szkoły podstawowej Żacléf i SP Miskowice z bogactwem Karkonoszy, z naciskiem na wykorzystanie roślin do celów leczniczych, po obu stronach granicy. Cel zostanie osiągnięty poprzez zapoznanie się z tradycją zbierania, przetwarzania i wykorzystania roślin leczniczych w regionie, a także wycieczek terenowych – uczniowie poznają krajobraz najbliższego otoczenia oraz jego walory przyrodnicze i kulturowo-historyczne. Umożliwi on również wzajemne poznanie polsko-czeskiego regionu przygranicznego, jego historii i kultury, ofert edukacyjnych, kulturalnych i turystycznych. Wspólne spędzanie czasu pomoże nawiązać bliższe relacje, przyczyni się do wzajemnego zrozumienia oraz integracji uczniów i nauczycieli ze szkół partnerskich. Ponadto realizacja projektu pozwala na wymianę doświadczeń i najlepszych praktyk między szkołami partnerskimi oraz wspiera współpracę transgraniczną.
- **Wykonanie turystycznego rozpoznania Gminy Lubawka** – 18 czerwca 2020 roku Gmina Lubawka, wraz z Nadleśnictwem Kamienna Góra, wykonała rozpoznanie terenu Gminy w celu zebrania informacji pod przyszłe wspólne projekty turystyczne, zmierzające do większego włączenia atrakcji przyrodniczych do zrównoważonego ruchu turystycznego.
- **Publikacja Przewodnika Dźwiękowego po Chełmsku Śląskim** – w efekcie współpracy Gminy Lubawka z Sudety.pro. w 2020 roku opublikowany został Przewodnik Dźwiękowy po Chełmsku Śląskim, który dostępny jest na stronie: www.sudety.pro/chelmskoslaskie wraz z udostępnionym już wcześniej przewodnikiem po Lubawce <https://sudety.pro/lubawka>.
- **I Spacer Historyczny po Lubawce** – w 2020 roku odbyła się I Edycja Spacerów Historycznych w Lubawce, organizowanych przez Sudety.pro. Była to okazja do odkrycia wyjątkowej historii miasteczka oraz cofnięcia się w czasie, w ramach specjalnie opracowanej na tę okazję trasy, obejmującej rynek i jego okolice, zaplanowanej w taki sposób, aby uczestnicy mieli okazję zobaczyć jak największą liczbę ciekawych i ważnych dla historii miejscowości miejsc.

W 2020 roku z budżetu gminy na **kulturę fizyczną i sport** wydatkowano ogółem 904.565,53 zł, w tym zrealizowano m.in.:

- **dotację podmiotową dla instytucji kultury** na zadania realizowane przez Miejsko-Gminny Ośrodek Kultury w Lubawce – 615.490,00 zł,
- **dotacje dla organizacji prowadzących działalność pożytku publicznego oraz na podstawie ustawy o sporcie** – 164.110,00 zł:
 - Miejski Klub Sportowy „Orzeł” Lubawka - 60.000,00 zł,
 - Klub Sportowy „Włókniarz” Chełmsko Śląskie - 28.000,00 zł,
 - Klub Sportów Walki Fight Club Lubawka - 10.000,00 zł,
 - Młodzieżowy Klub Sportowy „Chełmsko Śląskie” - 8.000,00 zł,
 - Ludowy Zespół Sportowy „Dragon” Miskowice - 9.000,00 zł,
 - Międzyszkolny Uczniowski Klub Narciarski „Pod Stróżą” - 7.000,00 zł,
 - Klub Sportów Walki Fight Club Lubawka - 1.000,00 zł,
 - Ludowy Zespół Sportowy „Dragon” Miskowice - 3.500,00 zł,
 - Stowarzyszenie Brama Opawska - 8.610,00 zł,
 - MUKN "Pod Stróżą" – 29.000,00 zł.

Dwa stowarzyszenia, z uwagi na wprowadzone obostrzenia związane z epidemią Covid-19, nie miały możliwości zrealizowania zaplanowanych zadań i w związku z tym zwróciły otrzymane dotacje w całości. Były to Stowarzyszenia: "Podaj rękę" oraz "Oddział Olimpiady Specjalne".

- **Realizacja projektu „Zawody na pograniczu”** – w ramach którego Gmina Lubawka organizowała ultramaraton biegowy i MTB na trasach polsko-czeskiego pogranicza. Ze względu na położenie oraz doświadczenie w realizacji podobnych przedsięwzięć Opawa została wybrana jako baza zawodów. W wydarzeniu wzięli udział zawodnicy z Polski i Czech. Realizacja projektu wpisuje się w strategię promocji Gminy Lubawka jako miejsca idealnego do aktywnego wypoczynku w pięknej naturze Karkonoszy. Projekt współfinansowany był z Funduszu Mikroprojektów w Euroregionie Glacenis z Programu Współpracy Transgranicznej Interreg V-A Republika Czeska - Polska w osi priorytetowej 4: Współpraca instytucji i społeczności. Struktura finansowania projektu zakłada dofinansowanie 85% z UE, 5% z budżetu Państwa, wkład własny Gminy Lubawka 10%. W 2020 roku na realizację zadania wydatkowano 84.799,81 zł.

KULTURA FIZYCZNA
I SPORT
wydatki ogółem:
904.565,53 zł
wydatki bieżące:
879.057,48 zł
wydatki majątkowe:
25.508,05 zł



- **Zakup i montaż bramki obrotowej wraz z systemem kontroli dostępu (karty plastikowe) na Lubawskim Stoku Narciarskim** wraz z zakupem licencji do systemu (dotacja celowa dla MGOK Lubawka) – 25.508,05 zł.
- **Organizacja wydarzeń o charakterze sportowo-rekreacyjnym** – w 2020 roku na terenie Gminy Lubawka zorganizowane zostały m.in. następujące wydarzenia sportowo-rekreacyjne:

Tabela 22. Wykaz imprez sportowych i rekreacyjnych zorganizowanych w 2020 roku.

Lp.	Nazwa	Opis
1.	Ogólnopolski Mityng LA – LubawkAthletics 2020	Ogólnopolski Mityng Lekkoatletyczny z możliwością zdobycia punktów w rankingu PZLA (29.07.2020 – Stadion Lubawka)
2.	Bieg Motyla, Niebieska Miła	Zawody mające na celu popularyzację i upowszechnienie biegania jako zdrowej i najprostszej formy aktywnego wypoczynku oraz promocję walorów turystycznych i rekreacyjnych Gminy Lubawka
3.	Otwarcie siłowni zewnętrznej – Plac Street Workout	Otwarcie siłowni plenerowej, zbudowanej przez Stowarzyszenie Przymierze dzięki wsparciu LGD Kwiat Lnu, którego partnerem był MGOK

- **Organizacja otwartych treningów rowerowych** – w efekcie współpracy Gminy Lubawka i Stowarzyszenia Brama Opawska w 2020 roku na terenie Gminy Lubawka organizowane były treningi rowerowe, wykorzystujące trenażery stacjonarne oraz wirtualną platformę ZWIFT. Dzięki dofinansowaniu z budżetu Gminy Lubawka zakupiono trenażery oraz opłacono dostęp do platformy ZWIFT umożliwiającą współzawodnictwo z użytkownikami z całego świata, uczestnictwo w licznych wyzwaniach rowerowych, wydarzeniach czy wirtualnych wyścigach kolarskich.
 
- **Realizacja programu pn.: "Sprawny Dolnoślązaczek" w roku szkolnym 2020/2021** – Gmina Lubawka, jako organ prowadzący jednostki oświatowe, w dniu 20 kwietnia 2020 roku zgłosiła Szkołę Podstawową im. Żołnierzy Sybiru w Lubawce oraz Szkołę Podstawową w Miszkowicach do udziału w programie "Sprawny Dolnoślązaczek" na rok szkolny 2020/2021. Program administrowany jest przez Szkolny Związek Sportowy "Dolny Śląsk" we Wrocławiu. Projekt ma się przyczynić do zwiększenia zainteresowania kulturą fizyczną i zdrowym stylem życia uczniów klas I-III szkoły podstawowej. Podczas zajęć uczniowie zdobywają umiejętności klasyfikowane uzyskaniem sprawności w tematycznych zakresach: rowerzysta-turysta, piłkarz-nożny/ręczny, saneczkarz-narciarz-tyżwiarz, gimnastyk-tancerz, lekkoatleta lub pływak-wodniak. W ramach programu istnieje możliwość otrzymania przez szkoły sprzętu sportowego dostosowanego do wieku uczestników, który ma pomóc w realizacji lekcji wychowania fizycznego. Szkoły Podstawowe w Gminie Lubawka, w roku szkolnym 2020/2021, zadeklarowały udział w programie 3 klas pierwszych: dwie klasy z Zespołu Szkolno-Przedszkolnego w Lubawce oraz jedna klasa ze Szkoły Podstawowej w Miszkowicach, klasy II i III kontynuują program.
- **Współzawodnictwo sportowe** – w ramach współzawodnictwa sportowego organizowanego przez Szkolny Związek Sportowy Dolny Śląsk na terenie województwa dolnośląskiego, SP w Lubawce w roku szkolnym 2019/2020 w kategorii Igrzysk Dzieci (klasy I - VI SP) zajęła wysokie 9 miejsce na 487 sklasyfikowanych szkół, a w kategorii Igrzysk Młodzieży Szkolnej (klasy VII - VIII SP) zajęła 22 miejsce na 474 sklasyfikowane szkoły. W październiku 2020 roku reprezentanci z Gminy Lubawka wygrali powiatowe zawody w sztafetowych biegach przełajowych w Kamiennej Górze, a w finale wojewódzkim w strzelectwie sportowym, które odbywały się na obiektach WKS Śląsk we Wrocławiu, reprezentacja szkoły zajęła 4 miejsce.
- **Gminna Rada Sportu** – 26 lutego 2020 r. odbyło się posiedzenie Gminnej Rady Sportu, na której opiniowano wnioski o przyznanie stypendiów sportowych oraz omawiano plany działania stowarzyszeń na rok 2020.
- 7 września 2020 roku w Chełmsku Śląskim odbyło się spotkanie dotyczące **przekazania działki gruntu dla MKS Chełmsko Śląskie z przeznaczeniem na prowadzenie działalności sportowo-rekreacyjnej dla dzieci i młodzieży.**

Ponadto, w 2020 roku na terenie Stadionu Miejskiego w Lubawce, powstała siłownia zewnętrzna typu crossfit. Projekt został zrealizowany przez Stowarzyszenie Przymierze im. Opata Bernarda Rosy dzięki wsparciu Lokalnej Grupy Działania Kwiat Lnu w ramach projektów grantowych. Celami projektu były: zagospodarowanie ogólnodostępnej przestrzeni na potrzeby rekreacyjne, tj. budowa siłowni zewnętrznej do ogólnorozwojowego treningu z obciążeniem własnego ciała, podniesienie jakości i rozbudowa oferty

turystycznej Gminy Lubawka, promocja zdrowego stylu życia i aktywnych form spędzania wolnego czasu, a także przeciwdziałanie degradacji terenu, na którym została zrealizowana inwestycja.

3.5. GOSPODARKA I PRZEDSIĘBIORCZOŚĆ

W 2020 roku na terenie Gminy Lubawka działalność prowadziły 1 063 podmioty gospodarcze, tj. o 30 więcej niż w roku 2019. Największa ich liczba prowadziła działalność w zakresie budownictwa (sekcja F – 103 podmioty), handlu hurtowego, detalicznego i naprawy pojazdów (sekcja G – 65 podmiotów).

Wykres 1. Podmioty gospodarcze zarejestrowane w rejestrze REGON na terenie Gminy Lubawka w 2020 roku.

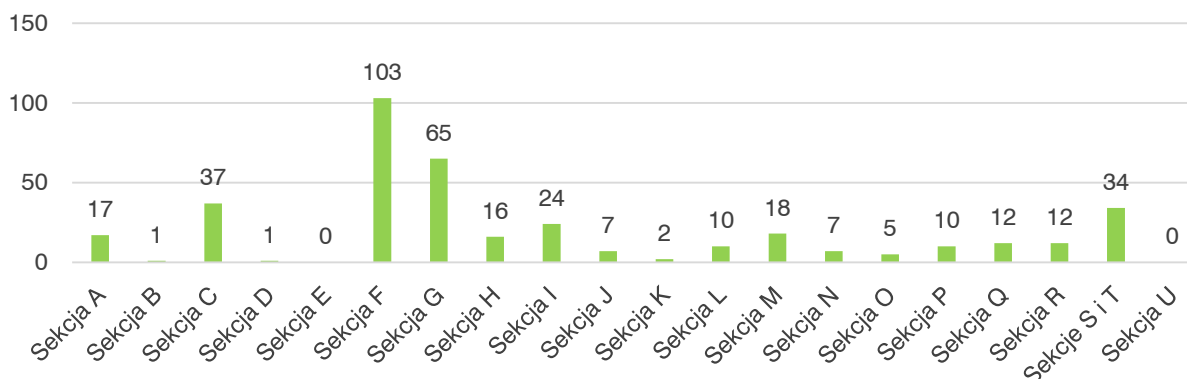

Sekcja A – Rolnictwo, leśnictwo, łowiectwo i rybactwo
 Sekcja B – Górnictwo i wydobywanie
 Sekcja C – Przetwórstwo przemysłowe
 Sekcja D – Wytwarzanie i zaopatrywanie w energię elektryczną, gaz, parę wodną, gorącą wodę i powietrze do układów klimatyzacyjnych
 Sekcja E – Dostawa wody; gospodarowanie ściekami i odpadami oraz działalność związana z rekultywacją
 Sekcja F – Budownictwo
 Sekcja G – Handel hurtowy i detaliczny; naprawa pojazdów samochodowych, włączając motocykle
 Sekcja H – Transport i gospodarka magazynowa
 Sekcja I – Działalność związana z zakwaterowaniem i usługami gastronomicznymi
 Sekcja J – Informacja i komunikacja
 Sekcja K – Działalność finansowa i ubezpieczeniowa
 Źródło: opracowanie własne na podstawie danych GUS.

Sekcja L – Działalność związana z obsługą rynku nieruchomości
 Sekcja M – Działalność profesjonalna, naukowa i techniczna
 Sekcja N – Działalność w zakresie usług administrowania i działalność wspierająca
 Sekcja O – Administracja publiczna i obrona narodowa; obowiązkowe zabezpieczenia społeczne
 Sekcja P – Edukacja
 Sekcja Q – Opieka zdrowotna i pomoc społeczna
 Sekcja R – Działalność związana z kulturą, rozrywką i rekreacją
 Sekcja S – Pozostała działalność usługowa
 Sekcja T – Gospodarstwa domowe zatrudniające pracowników; gospodarstwa domowe produkujące wyroby i świadczące usługi na własne potrzeby
 Sekcja U – Organizacje i zespoły eksterytorialne

Inwestycje i działania 2020

- **Pomoc dla przedsiębiorców z Gminy Lubawka** – ze względu na panującą w 2020 roku sytuację pandemiczną, Burmistrz Miasta Lubawka w projekcie uchwały wprowadziła możliwość zwolnienia od podatku od nieruchomości dla Przedsiębiorców, aby ograniczyć uciążliwości wynikające ze szczególnej sytuacji kryzysowej, w jakiej znalazły się firmy, których funkcjonowanie zostało ograniczone: zwolnienie z podatku od nieruchomości dla przedsiębiorców w stosunku, do których ustanowione zostały zakazy, lub ograniczenia, lub warunki prowadzenia działalności zgodnie z Uchwałą nr XIII/194/20 Rady Miejskiej w Lubawce z dnia 26 listopada 2020 r.⁸ Zwolnienie z podatku od nieruchomości, o której mowa w uchwale, dotyczy przedsiębiorców, którzy prowadzili swoją działalność na dzień 17 października 2020 roku, a następnie w stosunku do ich działalności ustanowione zostały zakazy, lub ograniczenia, lub warunki prowadzenia działalności, o których mowa w §6 Rozporządzenia Rady Ministrów z dnia 9 października 2020 r. w sprawie ustanowienia określonych ograniczeń, nakazów i zakazów w związku z wystąpieniem stanu epidemii. Uchwała stanowi pomoc publiczną, o której mowa w Komunikacie Komisji "Tymczasowe ramy środków pomocy państwa w celu wsparcia gospodarki w kontekście trwającej epidemii COVID-19" (2020/C 91 I/01).

⁸ <http://bip.lubawka.eu/site/resolution/show/27964>

Ponadto w 2020 roku obowiązywał zapis uchwały w sprawie opłaty prolongacyjnej, której nie będzie się naliczać w sprawach ulg w spłacie zobowiązań podatkowych, tzn. w przypadku rozłożenia na raty lub odroczenia podatku od nieruchomości, które zostaną udzielone w związku z ponoszeniem negatywnych konsekwencji ekonomicznych w związku z zakażeniami wirusem SARS-CoV-2⁹. Uchwały stanowią swoisty parasol pomocy dla Przedsiębiorców z Gminy Lubawka. Ponadto, w związku z ogłoszonym w 2020 roku na terytorium Rzeczypospolitej Polskiej stanem epidemii w związku z zakażeniami wirusem SARS-CoV-2. Burmistrz Miasta Lubawka, Zarządzeniem Nr 46/2020 z dnia 9 kwietnia 2020 roku ustaliła kwotę 1 zł netto, jako stawkę czynszu miesięcznego za najem budynków i lokali użytkowych, wchodzących w skład zasobu lokalowego Gminy Lubawka w okresie od dnia 1 kwietnia 2020 r. do dnia 31 maja 2020 r. Stawka szczególna czynszu obowiązywała najemców budynków i lokali użytkowych bez względu na powierzchnię tych lokali, nie obowiązywała natomiast najemców garaży i pomieszczeń gospodarczych. Gmina przyłączyła się również do pomocy producentom chryzantem, realizowanej przez Agencję Modernizacji i Restrukturyzacji Rolnictwa w Kamiennej Górze. Pomoc skierowana była do posiadaczy chryzantem, którzy nie sprzedali kwiatów w związku z wprowadzonymi ograniczeniami na rynku spowodowanymi epidemią Covid-19. Gmina, w porozumieniu z Agencją Restrukturyzacji i Modernizacji Rolnictwa w Kamiennej Górze, w dniu 13 listopada 2020 r. odebrała od producenta kwiatów z miejscowości Jugowa ponad 600 szt. chryzantem doniczkowych, które zostały ustawione na klombach w Lubawce i Chełmsku Śląskim. W gminie prowadzona była również akcja #wspierajlokalnybiznes.

- **Publikacja informacji dotyczących szkoleń dla przedsiębiorców i możliwości pozyskania dofinansowania** – podobnie jak w latach poprzednich, w 2020 roku na stronie internetowej Gminy Lubawka publikowane były informacje dotyczące możliwości uczestnictwa przedsiębiorców w bezpłatnych szkoleniach i webinarach oraz ubiegania się o dofinansowanie ze środków UE na usługi szkoleniowe i doradcze.

3.6. TRANSPORT I KOMUNIKACJA

Podstawowy układ komunikacyjny Gminy Lubawka, zapewniający zewnętrzne powiązania, tworzą: droga krajowa nr 5 – relacji: Bolków – Kamienna Góra – Lubawka – granica Państwa oraz droga wojewódzka nr 369 – relacji: Rozdroże Kowarskie (DW368) – Jarkowice – Miskowice – Lubawka. Układ komunikacyjny uzupełniają przebiegające przez gminę drogi powiatowe (59,9 km) oraz gminne (29,7 km), o charakterze lokalnym. Na terenie gminy funkcjonuje publiczny transport autobusowy. Rozbudowana sieć połączeń obejmuje swoim zasięgiem zarówno teren gminy i powiatu kamiennogórskiego, jak również całą południowo-zachodnią część województwa dolnośląskiego. Na terenie gminy zlokalizowanych jest 40 przystanków, z których 35 jest wyposażonych w wiaty. Mieszkańcy mogą korzystać z 6 linii autobusowych, którymi kursują 4 autobusy na trasach długości 194 km.

Inwestycje i działania 2020

W 2020 roku na **transport i łączność** wydatkowano ogółem 961.803,03 zł, w tym wydatki majątkowe na kwotę 634.742,83 zł i obejmowały one następujące inwestycje:

- **budowa chodnika z przebudową zatoki autobusowej w ciągu drogi wojewódzkiej nr 369 w Miskowicach** w ramach udzielenia pomocy dla Województwa Dolnośląskiego – 288.990,92 zł,
- **przebudowa drogi powiatowej 3475D w Błażkowej** w ramach pomocy finansowej dla Powiatu Kamiennogórskiego – 100.000,00 zł,
- **przebudowa dróg na terenie Gminy Lubawka** – 243.751,91 zł:
 - przygotowanie dokumentacji projektowo- kosztorysowej dla drogi na ul. Anielewicza w Lubawce - 14.000,00 zł,

TRANSPORT
I ŁĄCZNOŚĆ
wydatki ogółem:
961.803,03 zł
wydatki bieżące:
327.060,20 zł
wydatki majątkowe:
-

⁹ Zgodnie z Uchwałą nr III/140/20 Rady Miejskiej w Lubawce z dnia 30 kwietnia 2020 r. w sprawie zmiany Uchwały Nr II/137/16 Rady Miejskiej w Lubawce z dnia 25 lutego 2016 roku w sprawie wprowadzenia opłaty prolongacyjnej: <http://bip.lubawka.eu/site/resolution/show/27573>.

- droga dojazdowa do parkingu w Miskowicach – 156.638,50 zł,
 - opracowanie dokumentacji projektowo-kosztorysowej przebudowy drogi wewnętrznej w Błażejowie – 6.150,00 zł,
 - wymiana nawierzchni drogi w miejscowości Uniemyśl na terenie działki gminnej nr: 410/2 – 66.963,41 zł,
 - FS Uniemyśl Budowa przystanku autobusowego - 2.000,00 zł.
- Wydatki bieżące na kwotę 327.060,20 zł obejmowały natomiast:
- zakup znaków drogowych i lusterek w celu oznakowania dróg gminnych, kruszywa do utwardzenia nawierzchni dróg gminnych i wewnętrznych o nawierzchni tłuczniowej, zakup barierki do montażu przy drogach, zakup korytek ściekowych - droga gminna w Bukówce, zakup kantówki na most w Jarkowicach – 63.242,43 zł,
 - wykonanie utwardzenia drogi: Lubawka – ul. Brzozowa, regulacja chodników – Lubawka –ul. Kamiennogórska i Dolna, wykonanie remontu studzienki kanalizacji deszczowej w Chełmsku Śl., odtworzenie pobocza drogi – ul. Podhalańska w Chełmsku Śl., naprawa odwodnienia w Lubawce – Plac Wolności, naprawa nawierzchni i remont wpustu w Lubawce- ul. Kościuszki, naprawa nawierzchni na ul. Bocznej w Lubawce, oczyszczanie przykanalików na ul. Krótkiej i Wiejskiej w Lubawce, odbudowa rowu w ciągu drogi w Paczynie, naprawa nawierzchni gruntowej w Lubawce – ul. Świerkowa i Brzozowa, naprawa drogi gruntowej w Jarkowicach, remont częściowy dróg gminnych – 209.982,90 zł,
 - wycinka i korekta drzew przy drogach, wykaszanie poboczy przy drogach gminnych, montaż znaków drogowych, okazanie granic dróg wewnętrznych, transport kruszywa – 46.453,87 zł,
 - remont dachu wiaty przystankowej w Okrzeszynie - 5.500,00 zł,
 - wydatki Funduszu Sołectkiego – 1.881,00 zł.

W 2020 roku Gmina Lubawka złożyła **3 wnioski w ramach Funduszu Dróg Samorządowych** na rok 2021:

- przebudowa drogi gminnej- ul. Anielewicza w Lubawce wraz z budową kanalizacji deszczowej - koszt realizacji zadania 508.832,00 zł,
- przebudowa ul. Mickiewicza w miejscowości Lubawka - koszt realizacji zadania 2.006.894,00 zł,
- przebudowa drogi gminnej- ul. Przyjaciół Żołnierza w miejscowości Lubawka - koszt realizacji zadania 1.575.963,00 zł.

Ponadto w 2020 Burmistrz Ewa Kocemba była **gospodarzem grupy roboczej ds. transportu – S3 i D11** w Lubawce. 16 stycznia 2020 roku w Domu Kultury w Lubawce odbyło się spotkanie grupy roboczej ds. transportu. Tematem spotkania była budowa drogi S3/D11 (dawniej R11). Burmistrz Miasta Lubawka Ewa Kocemba gościła przedstawicieli instytucji odpowiedzialnych za inwestycję w Polsce i Czechach, reprezentacje ministerstw, samorządowców obu krajów i przedstawicieli organizacji pozarządowych. Głównym celem spotkania było omówienie wspólnej współpracy pomiędzy zarządcami obu dróg, wykonawcami drogi ekspresowej S3 i autostrady D11 oraz wymiana spostrzeżeń związanych z realizacją przedmiotowych dróg.

Ze wstępnych szacunków wynika, że budowa drogi po czeskiej stronie rozpocznie się rok po zakończeniu S3 na terenie Polski. Cały odcinek powinien powstać w latach 2024-2028. Spotkanie zorganizowane zostało w ramach projektu "Wspólnie rozwiązujemy problemy" dofinansowanego ze środków Unii Europejskiej w ramach Programu Interreg V-A Republika Czeska-Polska. Organizatorem spotkania było Europejskie Ugrupowanie Współpracy Terytorialnej NOVUM.

W sierpniu 2020 roku Wojewoda Dolnośląski wydał decyzję o zezwoleniu na realizację inwestycji drogowej (ZRID) dla budowy drogi ekspresowej S3 od węzła Kamienna Góra (z węzłem) do granicy państwa (Lubawka). Odcinek S3 pomiędzy Kamienną Górą, a granicą państwa w Lubawce ma długość ok. 15,3 km. Realizowany jest w systemie "Projektuj i buduj". W ramach zadania wybudowana zostanie



Źródło: www.gddkia.gov.pl

droga ekspresowa o przekroju 2x2 pasy ruchu, a także węzły drogowe: Kamienna Góra Północ, Kamienna Góra Południe i Lubawka. Przedmiot zamówienia, poza przebudową istniejącego układu drogowego, sieci i infrastruktury towarzyszącej obejmuje budowę: 12 obiektów inżynierskich w ciągu drogi S3, 5 wiaduktów nad drogą ekspresową w ciągu dróg lokalnych, 13 przepustów dla celów ekologicznych (przejścia dla małych zwierząt i płazów).

W dniu 3 grudnia 2020 w Urzędzie Miasta w Lubawce odbyło się spotkanie z przedstawicielami wykonawcy odcinka S3 Bolków – granica państwa. Głównym tematem omawianym na spotkaniu był zakres prac jakie są wykonywane na terenie Gminy Lubawka dla inwestycji pn. "Zaprojektowanie i wybudowanie drogi S3 Legnica (A4) – Lubawka, zadanie IV od węzła Kamienna Góra północ (z węzłem) do granic Państwa o długości 15,3 km". Poruszony został również temat Centrum Logistycznego oraz jego skomunikowanie z S3.

3.7. GOSPODARKA MIESZKANIOWA

Komunalny zasób mieszkaniowy Gminy Lubawka w 2020 roku obejmował 741 mieszkań o powierzchni użytkowej 31 528,32 m² oraz 67 lokali socjalnych o powierzchni 1 600,10 m². W zarządzie Gminy Lubawka pozostawały 224 budynki, w tym w 100% zarządzie 76 budynków o powierzchni 12 592 m², z których 220 było w stanie średnim, 2 w złym, a 2 w dobrym. Pustostany obejmowały 20 mieszkań o powierzchni 735,75 m². Średnia stawka czynszu komunalnego kształtowała się na poziomie 5,22 zł/m²/miesięcznie (minimalna 4,92 zł/m²/miesiąc, maksymalna 5,46 zł/m²/miesiąc), a czynszu socjalnego 1,37 zł/m²/miesiąc. Zaległość w opłatach za mieszkanie, na koniec 2020 roku, wynosiła 66 300,00 zł i dotyczyła 258 mieszkań, przy ściągłości należności czynszowych na poziomie 18%.

Inwestycje i działania 2020

W 2020 roku na gospodarkę mieszkaniową przeznaczono kwotę 200.205,77 zł, obejmującą m.in. wydatki majątkowe w kwocie 76.392,77 zł, w ramach których wykonano:

- **w ramach przebudowy budynku na ul. Sądeckiej w Chelmsku Śląskim** – wykonano dokumentację projektowo-kosztorysową wraz z uzyskaniem pozwolenia na budowę w celu adaptacji pomieszczeń gospodarczych na mieszkania, wymiany konstrukcji dachu, zmiany źródła ciepła oraz zagospodarowania terenu przy budynku – 54.895,00 zł,
- dotację celową na dofinansowanie inwestycji ZGM na **wykonanie ogrodzenia wraz z bramą i furtką budynku biurowca ZGM** przy ul. Zielonej 12 w Lubawce – 21.497,77 zł

oraz wydatki bieżące obejmujące m.in. opłatę za wyłączenie gruntów z produkcji leśnej (RDLP) dot. stoku narciarskiego i skoczni narciarskiej – 67.461,49 zł.

Realizacja programów

- ▶ **Wieloletni program gospodarowania mieszkaniowym zasobem Gminy Lubawka na lata 2018-2022**

Do podstawowych założeń programu należą: racjonalne gospodarowanie mieszkaniowym zasobem Gminy Lubawka, pozyskiwanie środków na rzecz mieszkalnictwa, powiększanie puli mieszkań komunalnych, niezbędnych do wykonywania zadań własnych oraz mieszkań przeznaczonych na zaspokojenie potrzeb mieszkaniowych członków społeczności gminnej. Program zakłada stopniowe wycofywanie z eksploatacji budynków w bardzo złym stanie technicznym oraz przeznaczonych do opróżnienia z uwagi na ważny interes Gminy – zakłada się rozbiórkę na koszt Gminy wszystkich budynków przewidzianych do rozbiórki. Przewiduje się również zwiększenie liczby lokali socjalnych dla osób i rodzin osiągających niskie dochody oraz dla tych, wobec których sąd orzekł takie uprawnienie w sprawie z powództwa Gminy i podmiotów trzecich. Planuje się także unormowanie na koszt Gminy stanu niezgodnego z obowiązującym w zakresie sprzedaży lokali mieszkalnych w budynkach komunalnych i wspólnot mieszkaniowych. Wszelkie działania podejmowane są w celu dokonywania bieżących napraw i konserwacji budynków i lokali mieszkalnych, co ma to na celu poprawę warunków mieszkaniowych.

GOSPODARKA MIESZKANIOWA wydatki ogółem:	200.205,77 zł
wydatki bieżące:	123.813,00 zł
wydatki majątkowe:	76.392,77 zł

Tabela 23. Informacja nt. podjętych działań w zakresie realizacji Wieloletniego programu gospodarowania mieszkaniowym zasobem Gminy Lubawka na lata 2018-2022 w roku 2020 zgodnie ze wskaźnikami przyjętymi do monitoringu w programie.

Wielkość zasobu mieszkaniowego Gminy w 2020 roku:

Lp.	Nazwa	Prognoza [szt.]	Realizacja [szt.]
1.	Ilości mieszkań ogółem, w tym:	744	741
2.	lokale mieszkalne	652	685
3.	lokale socjalne	92	56

Stan techniczny lokali mieszkalnych w zasobach mieszkaniowych Gminy w 2020 roku:

Lp.	Stan techniczny lokalu	Prognoza		Realizacja	
		sztuk	%	sztuk	%
1.	dobry	65	8,74	67	9,04
2.	w tym socjalne	0	0,00	0	0,00
3.	zadowalający	110	14,78	130	17,54
4.	w tym socjalne	15	2,02	13	1,75
5.	średni	560	75,27	538	72,6
6.	w tym socjalne	77	10,35	40	5,40
7.	mierny	9	1,21	5	0,68
8.	w tym socjalne	0	0,00	3	0,40
9.	zły	0	0,00	1	0,14
10.	w tym socjalne	0	0,00	0	0,00
11.	Razem	744	100,00	741	100,00
12.	w tym socjalne	92	12,37	56	7,56

Koszty utrzymania zasobu lokalowego Gminy w 2020 roku:

Lp.	Rodzaj kosztu	Prognoza [zł]	Realizacja [zł]
1.	Koszty administracji, wynagrodzenia zarządcy	851 600,00	655 491,75
2.	Koszty windykacji należności	9 600,00	14 007,54
3.	Wpłaty na fundusz remontowy wspólnot mieszkaniowych z udziałem gminy w tym:	71 000,00	55 882,58
	- w zarządzie ZGM	70 400,00	55 882,58
	- w zarządzie obcym	600,00	0,00
4.	Zaliczki na bieżącą eksploatację we wspólnotach w zarządzie ZGM	297 600,00	259 880,85
5.	Zaliczki na bieżącą eksploatację we wspólnotach w zarządzie obcym	18 600,00	15 578,06
6.	Bieżące remonty, konserwacje i usuwanie skutków awarii	712 600,00	476 535,95
7.	Pozostałe koszty, w tym: podatek od nieruchomości, materiały, przeglądy techniczne budynków, usługi kominiarskie, gazowe, transportowe, nieczystości płynne, energia elektryczna, ubezpieczenie mienia...	513 200,00	557 207,99
8.	Razem:	2 517 000,00	2 034 584,72

Rzeczowo-finansowy plan remontów zasobu mieszkaniowego Gminy w 2020 roku:

Lp.	Rodzaje prac remontowych	Prognoza [zł]	Realizacja [zł]
I.	Remonty w częściach wspólnych budynków z udziałem Gminy:	347 600,00	237 050,30
1.	Awarie i naprawy bieżące, w tym:	30 000,00	19 789,82
	Instalacje gazowe	15 000,00	8 155,43
	Instalacje wodno-kanalizacyjne	10 000,00	6 980,06
	Instalacje elektryczne	5 000,00	4 654,33
2.	Remonty i projekty klatek schodowych kominów, konstrukcji budynku	82 600,00	13 038,34
3.	Roboty dekarские i konserwacje pokrycia dachów	150 000,00	204 222,14
4.	Elewacje budynków	85 000,00	0,00
II.	Remonty lokali komunalnych: mieszkalnych i przygotowanie socjalnych do zasiedlenia	805 000,00	108 661,12
III.	Remonty, naprawy bieżące, usuwanie skutków awarii w budynkach i lokalach gminy	280 000,00	130 824,53
	Razem:	712 600,00	476 535,95
	W tym: Dotacja z Gminy	400 000,00	0,00
	Środki własne	312 600,00	476 535,95

Sprzedż lokali mieszkalnych w 2020 roku:

Lp.	Nazwa	Plan	Wykonanie
-----	-------	------	-----------

Lp.	Nazwa	Plan	Wykonanie
1.	Sprzedaż lokali	10	3

Koszty utrzymania zasobów mieszkaniowych Gminy w 2020 roku:

Lp.	Rodzaj kosztów	Plan [zł]	Wykonanie [zł]
1.	Koszty ZGM ogółem w tym:	2 464 100	2 034 584,72
2.	Koszty bieżącej eksploatacji	1 364 300	1 433 846,33
3.	Koszty zarządu nieruchomościami wspólnymi zasobu gminy	387 200	124 202,44
4.	Koszty remontów oraz modernizacji lokali i budynków Gminy	712 600	476 535,95
5.	Wydatki inwestycyjne	–	–

Źródło: Zakład Gospodarki Mieszkaniowej w Lubawce

3.8. POMOC SPOŁECZNA I RODZINA

Na terenie gminy Lubawka działalność w zakresie pomocy społecznej prowadzi Miejsko-Gminny Ośrodek Pomocy Społecznej w Lubawce (MGOPS) – jednostka organizacyjna samorządu terytorialnego. Do jego zadań należy realizacja zadań wynikających z ustawy o pomocy społecznej, świadczeń rodzinnych, pomocy osobom uprawnionym do alimentów, wspierania rodziny i systemu pieczy zastępczej, przeciwdziałania uzależnieniom i przemocy w rodzinie. Przy MGOPS w Lubawce działa Punkt Konsultacyjny dla osób uzależnionych, szkodliwie przyjmujących substancje psychoaktywne oraz dla ofiar przemocy w rodzinie.

W 2020 roku ze świadczeń pomocy społecznej korzystało 246 gospodarstw domowych (397 świadczeniobiorców), które pobrały świadczenia finansowe na łączną kwotę 1 463 555,67 zł. Największa ich liczba korzystała z pomocy ze względu na długotrwałą lub ciężką chorobę (177 gospodarstw), niepełnosprawność (133), bezrobocie (84) i alkoholizm (83).

Tabela 24. Wydatki z funduszy pomocy społecznej wg powodów trudnej sytuacji życiowej w 2020 roku.

Nazwa	Jednostka	2020
Ogółem	liczba gospodarstw	246
	PLN	1 463 555,67
Bezdomność	liczba gospodarstw	9
	PLN	56 818,24
Potrzeba ochrony macierzyństwa	liczba gospodarstw	13
	PLN	13 366,27
Bezrobocie	liczba gospodarstw	84
	PLN	273 220,63
Niepełnosprawność	liczba gospodarstw	133
	PLN	1 083 084,05
Długotrwała lub ciężka choroba	liczba gospodarstw	177
	PLN	1 242 361,28
Bezradność w sprawach opiekuńczo- wychowawczych i prowadzenia gospodarstwa domowego – rodzina wielodzietna	liczba gospodarstw	11
	PLN	16 479,63
Bezradność w sprawach opiekuńczo- wychowawczych i prowadzenia gospodarstwa domowego – rodzina niepełna	liczba gospodarstw	19
	PLN	33 424,94
Alkoholizm	liczba gospodarstw	83
	PLN	462 387,51
Narkomania	liczba gospodarstw	7
	PLN	15 182,45
Trudności w przystosowaniu do życia po zwolnieniu z zakładu karnego	liczba gospodarstw	7
	PLN	14 695,85
Przemoc w rodzinie	liczba gospodarstw	3
	PLN	5 034,48
Sytuacja kryzysowa	liczba gospodarstw	0
	PLN	0
Trudności w integracji osób, które otrzymały w RP status uchodźcy lub ochronę uzupełniającą	liczba gospodarstw	0
	PLN	0
Ubóstwo	liczba gospodarstw	27
	PLN	58 427,52
Zdarzenie losowe	liczba gospodarstw	1
	PLN	2 695,00

Źródło: Miejsko-Gminny Ośrodek Pomocy Społecznej w Lubawce.

Tabela 25. Pomoc społeczna w 2020 roku.

Lp.	Nazwa	2020
1.	Liczba osób (łącznie z dziećmi) objętych pomocą ze względu na powód przyznania pomocy:	397
	- ubóstwo	32
	- bezdomność	9
	- potrzeba ochrony macierzyństwa	61
	- bezrobocie	147
	- niepełnosprawność	190
	- długotrwała lub ciężka choroba	252
	- bezradność w sprawach opiekuńczo-wychowawczych i prowadzeniu gospodarstwa domowego	123
	- przemoc w rodzinie	16
	- alkoholizm	118
	- narkomania	18
	- trudności w przystosowaniu do życia po opuszczeniu zakładu karnego	12
	- zdarzenie losowe	2
	- klęska żywiołowa lub ekologiczna	0

Źródło: Miejsko-Gminny Ośrodek Pomocy Społecznej w Lubawce.

Inwestycje i działania 2020

W 2020 roku na **pomoc społeczną** na terenie Gminy Lubawka wydatkowano ogółem 2.937.930,38 zł. W ramach wydatków bieżących, w kwocie 2.927.930,38 zł, sfinansowano następujące zadania realizowane przez Miejsko-Gminny Ośrodek Pomocy Społecznej w Lubawce:

- Opłacenie pobytu w **domach pomocy społecznej** osobom, które nie mogą samodzielnie funkcjonować i wymagają pomocy całodobowej, której w miejscu zamieszkania nie było możliwości zorganizować. Z tej formy pomocy skorzystało ogółem 15 osób. Osoby te przebywają m.in. w DPS w Szarocinie, Klimkówce, Jaworze, Klisinie, Rościszowie, Wronińcu, Mszanie Dolnej, Oławie i Rościszawicach. Środki na ten cel są środkami własnymi gminy – 404.796,65 zł.
- Zadania związane z realizacją **programu przeciwdziałania przemocy w rodzinie** stanowiącego integralną część Gminnego Programu Profilaktyki Rozwiązywania Problemów Alkoholowych i Narkotykowych oraz Przeciwdziałania Przemocy w Rodzinie. Realizowano procedury niebieskiej karty, które prowadzone są przez członków grup roboczych. Środki na ten cel są środkami własnymi gminy – 56.939,17 zł.
- **Składki na ubezpieczenie zdrowotne opłacane za osoby pobierające niektóre świadczenia z pomocy społecznej**– 29.831,15 zł (w tym: zadania własne dotowane – 29.831,15 zł). Gmina nie ponosi wydatków z własnych środków na realizację tego zadania. Opłacono składki na ubezpieczenie zdrowotne za 54 osoby pobierające zasiłek stały. Wysokość składki to 9% od kwoty wypłaconego zasiłku.
- **Wypłata zasiłków i pomoc w naturze oraz składki na ub. emerytalne i rentowe** – 317.831,64 zł (z tego: środki własne – 115.717,27 zł; dotowane – 202.114,37 zł). Z pomocy w formie świadczeń przewidzianych w ustawie o pomocy społecznej, jako zadanie własne gminy dotowane przez budżet państwa, skorzystało 82 świadczeniobiorców, pobierających **zasiłki okresowe**. Przysługują one w szczególności ze względu na długotrwałą chorobę, niepełnosprawność, bezrobocie, możliwość utrzymania lub nabycia uprawnień do świadczeń z innych systemów zabezpieczenia społecznego. Z pomocy w formie **zasiłków celowych**, tj. zasiłków przyznawanych w celu zaspokojenia niezbędnej potrzeby bytowej (w szczególności zakupu żywności, leków, leczenia, opału, odzieży, drobnych remontów) skorzystały 183 osoby. Opłacono pobyt w schronisku dla 5 osób (w tym jedna refundacja świadczenia) i 1 osobie wypłacono zasiłek z uwagi na zdarzenie losowe.

Przy tej formie pomocy środki finansowe zostały wydatkowane w następujący sposób:

- zakup opału dla podopiecznych – 43 129,00 zł,
- pobyt w schronisku – 23 158,23 zł,

POMOC SPOŁECZNA:

wydatki ogółem:

2.937.930,38 zł

wydatki bieżące:

2.927.930,38 zł

wydatki majątkowe:

10.000,00 zł

- pomoc w postaci środków pieniężnych (np. zapłata za energię elektryczną, za leki, środki na zakup żywności) - 35 856,44 zł,
 - rezerwacje miejsc w schroniskach i noclegowniach dla osób bezdomnych z terenu naszej gminy – 6 100,00,00 zł,
 - sprawienie pogrzebu – 7 473,60 zł.
- Do głównych powodów przyznawania pomocy w formie zasiłków okresowych i celowych w 2020 roku należały: ubóstwo, bezrobocie, bezdomność, wielodzietność, niepełnosprawność, długotrwała i ciężka choroba, alkoholizm, trudności w przystosowaniu do życia po opuszczeniu zakładu karnego, zdarzenia losowe, potrzeba ochrony macierzyństwa, rodzina niepełna.
- **Wypłata dodatku mieszkaniowego oraz energetycznego** – 123.875,09 zł, **dodatek mieszkaniowy** jest formą pomocy dla osób, które nie są w stanie pokrywać wydatków związanych z utrzymaniem mieszkania z powodu trudnej sytuacji materialnej. Dodatek mieszkaniowy przysługuje najemcom lokali mieszkalnych, osobom którym przysługuje spółdzielcze prawo do lokalu, osobom mającym tytuł prawny do zajmowanego lokalu mieszkalnego i ponoszącym wydatki związane z umową użyczenia. Z dodatku mieszkaniowego w 2020 r. skorzystały 82 osoby. Dodatki mieszkaniowe gmina pokrywa ze środków własnych. Z dodatków energetycznych skorzystało 61 osób, ich koszt wyniósł 7.481,46 zł i był w całości pokryty z dotacji.
 - Wypłata **zasiłków stałych** – 361.737,65 zł. Zasiłki stałe należą do zadań własnych gminy, ale są w całości dotowane z budżetu państwa. Przyznano je 60 osobom niezdolnym do pracy z powodu wieku lub całkowicie niezdolnym do pracy jeżeli ich dochód jest niższy od kryterium dochodowego określonego w ustawie o pomocy społecznej.
 - **Funkcjonowanie ośrodka pomocy społecznej** (MGOPS w Lubawce) – 989.305,86 zł (z tego: środki zlecone – 3.654,00 zł, środki dotowane – 194.533,52 zł, środki własne – 801.118,34 zł):
 - ✓ zadania zlecone: wynagrodzenie dla 1 opiekuna prawnego sprawującego opiekę nad osobą ubezwłasnowolnioną całkowicie – 3.654,00 zł,
 - ✓ wydatki związane z utrzymaniem ośrodka w ramach działań dotyczących pomocy społecznej:
 - wynagrodzenia i pochodne – 844.267,20 zł (w tym dotowane – 184.533,52 zł),
 - umowy zlecenie – 2.700,00 zł,
 - odpis na ZFŚS – 22.155,82 zł,
 - zakupy artykułów biurowych i druków, papier, tonery – 25.945,34 zł (w tym dotowane – 10.000,00 zł),
 - opłata energii, wody i ścieków - 27.929,96 zł,
 - prowizje bankowe, usługi pocztowe, badania lekarskie, remonty, opłaty – 44.221,19 zł,
 - delegacje pracowników i szkolenia – 5.269,68 zł,
 - usługi telekomunikacyjne i internet – 5.232,69 zł,
 - pozostałe – 4.425,72 zł,
 - zakup artykułów w ramach COVID-19 – 3.504,26 zł.
 - **Usługi opiekuńcze i specjalistyczne usługi opiekuńcze** – 209.974,00 zł (środki własne gminy – 163.374,00 zł; środki zlecone – 46.600,00 zł). Z tej formy pomocy, wymagającej częściowej opieki i pomocy w zaspokajaniu niezbędnych potrzeb życiowych, skorzystało 30 osób, wykonano 7.460 godzin podstawowych usług opiekuńczych w domu chorego, a dla jednej osoby z zaburzeniami psychicznymi wykonano 466 godzin specjalistycznych usług opiekuńczych.
 - **Pomoc w zakresie dożywiania** – 144.546,66 zł. (środki własne gminy – 59.286,66 zł; środki dotowane – 85.260,00 zł). Dotacja przeznaczona jest na dożywianie uczniów szkół podstawowych, gimnazjum i podopiecznych ośrodka. Z programu Dożywianie w 2020 roku skorzystało ogółem 247 osób, z tego z posiłku: 53 dzieci na stołówkach szkolnych i przedszkolnych oraz 57 podopiecznych ośrodka, 28 osób ze świadczenia pieniężnego (zasiłek celowy) na zakup posiłku lub żywności, a 124 osoby ze świadczenia rzeczowego w postaci produktów żywnościowych (paczki świąteczne).
 - **Pozostała działalność** – 289.092,51 zł (z tego: projekt EFS - 12.231,27 zł; projekt Aktywni w działaniu -56.693,44 zł; zadania dotowane – 63.173,58; zadania własne - 156.994,22 zł).
 - Miejsko – Gminny Ośrodek Pomocy Społecznej w Lubawce, w styczniu 2020 roku, zakończył realizację projektu pt. **Placówki Wsparcia Dziennego dla dzieci w Lubawce i Miszkowicach** dofinansowanego ze środków Regionalnego Programu Operacyjnego Województwa Dolnośląskiego na lata 2014-2020, współfinansowanego ze środków Unii Europejskiej w ramach

Europejskiego Funduszu Społecznego. Projekt był realizowany od 01.03.2017 r. do 31.12.2019 r. W roku 2020 wydatkowano środki na zadania realizowane do 31.12.2019 r. tj. wynagrodzenia wychowawców i specjalistów (logopeda, informatyk, matematyk, fizjoterapeuta i psycholog). Łącznie wydatkowano środki w kwocie 12.231,27 zł.

- MGOPS w Lubawce w 2020 roku podpisał umowę partnerską ze Spółdzielnią Socjalną Parasol na realizację projektu **Aktywni w działaniu**. Celem projektu była integracja społeczno-zawodowa uczestników mająca na celu zwiększenie ich umiejętności społecznych oraz powrotu na rynek pracy. MGOPS w 2020 roku wydatkował środki finansowe z przeznaczeniem na wypłatę dodatków dla osób realizujących projekt w wysokości 56.693,44 zł.
- MGOPS realizuje program wieloletni **Senior+**, w ramach którego od stycznia 2018 roku działa **Dzienny Dom Pobytu Senior+** w miejscowości Bukówka. Działalność bieżąca DDP Senior+ polega na realizacji podstawowych usług mających na celu udzielenie pomocy w czynnościach dnia codziennego, na zapewnieniu minimum jednego posiłku, w szczególności gorącego oraz innych usług wspomagających, dostosowanych do potrzeb seniorów. Z DDP Senior + w 2020 r. skorzystało średnio 17 osób. W okresie od 13.03.2020r. do 05.06.2020 r. i od 19.10.2020 r. do 31.12.2020 r. DDP Senior+ był zamknięty w systemie stacjonarnym z powodu Covid-19. W związku z licznymi wytycznymi nastąpiła zmiana funkcjonowania DDP Senior +. Pracownicy w sposób ciągły, za pomocą rozmów telefonicznych, monitorowali sytuację zdrowotną i psychiczną seniorów, którzy zostali „zamknięci w mieszkaniach”. Pracownicy pomagali w podstawowych czynnościach, tj. zakupach, realizacji recept, opłatach za czynsz i media, dowozie posiłków. Wydatki związane z kosztami utrzymania DDP Senior + - 212.992,14 zł (w tym dotacja 59.686,70 zł).
- MGOPS w 2020 roku realizował **program resortowy Opieka Wytchnieniowa**. Zgodnie z programem 80% środków było finansowane ze środków Funduszu Solidarnościowego, natomiast 20% zostało zabezpieczone ze środków własnych. W ramach programu realizowane było wsparcie dla 2 osób, tj. członków rodzin lub opiekunów sprawujących bezpośrednią opiekę nad dziećmi z orzeczeniem niepełnosprawności oraz nad osobami ze znacznym stopniem niepełnosprawności, osobami z orzeczeniami równoważnymi. Wydatkowano środki własne w kwocie 2.650,61 zł. Środki te zostały przeznaczone na wypłatę wynagrodzeń dla osób wykonujących usługę polegającą na odciążeniu członków rodzin lub opiekunów poprzez wsparcie w codziennych obowiązkach lub zapewnieniu czasowego zastępstwa w ramach przewidzianego limitu godzin.
- MGOPS w 2020 roku realizował **program Wspieraj seniora**. W ramach programu zostały podjęte zadania wynikające z rozeznaczonych potrzeb gminy, do których należało działanie na rzecz ochrony seniorów przed zakażeniem Covid-19. Organizowano i realizowano usługi wsparcia, polegające w szczególności na dostarczaniu zakupów obejmujących artykuły podstawowej potrzeby, w tym artykuły spożywcze, środki higieny osobistej dla osób w wieku 70 lat i więcej, którzy ze względu na trwający stan epidemii pozostali w domu. Zgodnie z programem 80% środków było finansowane ze środków budżetu państwa natomiast 20% zostało zabezpieczone ze środków własnych. Z tej formy wsparcia skorzystały 23 osoby. Wydatkowano środki w kwocie 4.359,92 zł (w tym środki własne: 873,04 zł; dotacja 3.486,88 zł). Środki zostały przeznaczone na dodatki dla osób realizujących zadanie oraz zakup materiałów papierniczych i biurowych.
- Ponadto MGOPS w 2020 r. wydatkował środki własne w kwocie 165,13 zł z przeznaczeniem na zakup artykułów żywnościowych i środków czystości dla osób przebywających na kwarantannie. Wydatki majątkowe obejmowały natomiast wykonanie monitoringu budynku MGOPS - 10.000,00 zł.

W 2020 roku na **ochronę zdrowia** wydatkowano ogółem 138.827,23 zł. W ramach realizacji **Gminnego Programu Profilaktyki i Rozwiązywania Problemów Alkoholowych oraz Przeciwdziałania Narkomanii na 2020 rok** wydatki poniesione zostały na działania związane z przeciwdziałaniem alkoholizmowi i narkomanii, w tym zakup materiałów profilaktyczno-edukacyjnych „Narkotyki to mnie nie kreci” i testów narkotykowych oraz na prowadzenie Gminnej Komisji Rozwiązywania Problemów Alkoholowych (GKRPA) oraz Placówki Wsparcia Dziennego w Lubawce. Przy MGOPS w Lubawce działa Punkt Konsultacyjny dla osób uzależnionych, szkodliwie przyjmujących substancje psychoaktywne oraz ofiar przemocy w rodzinie, w ramach którego działa 2 terapeutów uzależnień oraz psycholog. W okresie sprawozdawczym przeprowadzono 336 konsultacji oraz 10 zajęć grupowych, z których skorzystało 116 osób. MGOPS finansuje działania psychologa, natomiast na podstawie zawartego porozumienia z Poradnią Terapii Uzależnienia Od Alkoholizmu i Współuzależnienia w Kamiennej Górze terapeuci w 2020 roku działali nieodpłatnie. W ramach pozostałej działalności sfinansowano wydatki związane z wydaniem decyzji w sprawach świadczeniobiorców innych niż ubezpieczeni, spełniający kryterium dochodowe, o których mowa w art. 8 ustawy z dnia 12 marca 2004 r. o pomocy społecznej (t.j. Dz. U. z 2017 r. poz. 1769) w zakresie finansowania świadczeń opieki zdrowotnej - 1 241,94 zł. Środki te otrzymano w ramach dotacji na zadania zlecone. Udzielono również dotacji dla Fundacji Ludzie Jesieni – w kwocie 6.552,68 zł. Wydatki majątkowe obejmowały natomiast zakup kserokopiarki przez MGOPS – 8.900,00 zł.

OCHRONA ZDROWIA:
 wydatki ogółem:
138.827,23 zł
 wydatki bieżące:
129.927,23 zł
 wydatki majątkowe:
8.900,00 zł

W 2020 roku w dziale **rodzina** wydatkowano 13.553.861,00 zł. Zadania realizowane są przez MGOPS w Lubawce. Gmina otrzymuje dotacje na finansowanie świadczeń, jak również angażuje środki własne. W ramach rodziny wypłaca się:

- **świadczenia wychowawcze** – 9.357.595,21 zł (środki zlecone – 9.322.428,18 zł; środki własne gminy – 35.167,03 zł) MGOPS na podstawie ustawy z dnia 11 lutego 2016 r. o pomocy państwa w wychowywaniu dzieci (Dz.U.2019,poz.2407 ze zm.) realizował wypłaty świadczeń wychowawczych 500+. Są to świadczenia przysługujące matce, ojcu, opiekunowi faktycznemu dziecka albo opiekunowi prawnemu dziecka. Przysługuje ono do dnia ukończenia przez dziecko 18 roku życia w wysokości 500,00 zł miesięcznie na dziecko w rodzinie. MGOPS w 2020 roku wypłacił świadczenia wychowawcze w kwocie 9.243.246,59 dla 862 rodzin.
- **wypłata i obsługa świadczeń rodzinnych** dotyczy wypłaty zasiłków rodzinnych i dodatków oraz zasiłków i świadczeń pielęgnacyjnych, fundusz alimentacyjny oraz jednorazowe zapomogi z tytułu urodzenia dziecka, środki na obsługę tych świadczeń – 3.568.469,72 zł. Jest to zadanie zlecone gminie do wykonania. Ze **środków dotacji** w wysokości 3.505.189,30 zł wypłacono świadczenia na kwotę 3.198.787,07 zł oraz pokryto część kosztów związanych z wypłatą świadczeń w wysokości 89.258,09 zł (wynagrodzenia i pochodne 2 pracowników); ze **środków własnych gminy** pokryto pozostałe koszty obsługi świadczeń w wysokości 63.280,42 zł. Ze świadczeń rodzinnych w roku 2020 skorzystało 327 rodzin, świadczenia z funduszu alimentacyjnego wypłacone zostały 43 rodzinom. Liczbę poszczególnych rodzajów świadczeń wypłaconych przez MGOPS w Lubawce przedstawia poniższa tabela:

Tabela 26. Rodzaje świadczeń wypłaconych przez MGOPS w Lubawce w 2020 roku.

Lp.	Rodzaj świadczenia	Ilość	Kwota świadczeń [zł]
1.	świadczenia rodzinne	7 765	2 312 339,52
	zasiłki rodzinne	4 881	563 323,52
	zasiłki pielęgnacyjne	2 166	460 503,00
	świadczenia pielęgnacyjne	703	1 279 213,00
	specjalny zasiłek opiekuńczy	15	9 300,00
2.	dodatki do zasiłków rodzinnych	2 798	308 167,71
	z tytułu urodzenia dziecka	19	19 000,00
	opieki nad dzieckiem w okresie korzystania z urlopu wychowawczego	82	31 172,75
	samotnego wychowywania dziecka	324	64 152,82
	kształcenia i rehabilitacji dziecka niepełnosprawnego	320	33 932,20

Lp.	Rodzaj świadczenia	Ilość	Kwota świadczeń [zł]
	dojazdy do szkoły	639	43 821,52
	rozpoczęcie roku szkolnego	454	27 321,87
	wychowywanie dziecka w rodzinie wielodzietnej	960	88 766,55
3.	świadczenie rodzicielskie	201	186 094,80
4.	fundusz alimentacyjny	922	347 185,04
5.	zapomogi z tyt. urodzenia dziecka	45	45 000,00
6.	Świadczenie „Za życiem ”	0	0
	Razem świadczenia	11 731	3 198 787,07
	składki emerytalne i rentowe	457	217 144,14

Źródło: Miejsko-Gminny Ośrodek Pomocy Społecznej w Lubawce.

Opłacono składki emerytalne i rentowe za 33 osoby, które są uprawnione do świadczenia pielęgnacyjnego, zasiłku dla opiekuna i specjalnego zasiłku opiekuńczego na kwotę 217 144,14 zł. Ww. środki wydatkowane na zabezpieczenie przysługujących świadczeń osobom do tego uprawnionym.

- **Karta dużej rodziny** – 306,83 zł (w tym: środki zlecone – 306,83) . Zadania zrealizowane w ramach pozostałej działalności to realizacja rządowego programu dla rodzin wielodzietnych (Karta Dużej Rodziny). Do ośrodka wpłynęło 35 wniosków o wydanie takiej karty (33 nowe rodziny, 1 przyznanie nowej karty - zmiana nazwiska i 1 duplikat).
- **wspieranie rodziny** - 434.033,02 zł z tego: środki własne – 94.093,02 zł; środki własne dotowane – 2.550,00 zł; zadania zlecone 337.390,00 zł. W ramach wspierania rodziny MGOPS opłaca działalność dla dwóch asystentów rodziny, którzy swoją opieką obejmują 21 rodzin.
 - MGOPS w 2020 roku korzystał z dofinansowania do wynagrodzenia asystentów rodziny w ramach **Programu asystent rodziny i koordynator rodzinnej pieczy zastępczej** w kwocie 2.550,00 zł. W ramach Pieczy Zastępczej wydatkowano środki własne (79.096,47 zł) na wynagrodzenia dla 2 osób, dodatkowe wynagrodzenie roczne – 60.406,50 zł; itd.
 - Od dnia 01.07.2018 r. MGOPS realizuje rządowy **program Dobry start**, który przysługuje w związku z rozpoczęciem roku szkolnego do ukończenia przez dziecko lub osobę uczącą się do 20. roku życia oraz przez dziecko lub osobę uczącą się 24. roku życia – w przypadku dzieci uczących się, legitymujących się orzeczeniem o niepełnosprawności. Świadczenie dobry start przysługuje m.in. rodzicom, opiekunom faktycznym, rodzinom zastępczym raz w roku w wysokości 300,00 zł na każde dziecko. W 2020 roku wypłacono 1.089 świadczeń Dobry start. Kwota wypłaconych świadczeń to wartość 326.400,00 zł. Koszty obsługi świadczeń finansowane z zadań zleconych - 10 990,00 zł. Koszty obsługi świadczeń finansowane z zadań własnych - 396,55 zł.
 - Na obsługę **Placówek Wsparcia Dziennego w Lubawce i Miskowicach** w 2020 r. została wydatkowana kwota 14.600,00 zł na wynagrodzenia dla wychowawców ze środków własnych gminy. W 2020 roku w związku z pandemią Covid-19 placówka była otwarta od 01.01.2020 r. do 13.03.2020 r. oraz od 21.09.2020 r. do 19.10.2020 r.
- **rodziny zastępcze** – 110.491,43 zł. Finansowanie ze środków własnych gminy. W związku z niemożnością zapewnienia dziecku opieki i wychowania przez rodziców realizowano sprawowanie pieczy zastępczej w formie rodzinnej tj. w rodzinach zastępczych spokrewnionych, niezawodowych i zawodowych oraz w rodzinnych domach dziecka. Dzieci te zostały umieszczone w instytucji pieczy zastępczej na mocy orzeczenia Sądu. W pierwszym roku pobytu Gmina pokrywa 10% średniomiesięcznych wydatków przeznaczonych na utrzymanie dziecka w placówce, w drugim roku 30% natomiast w kolejnych latach 50%. Pozostałą część wydatków uiszcza Powiat. W 2020 roku Gmina pokryła pobyt za 20 dzieci.
- **placówki opiekuńczo-wychowawcze**– 30.295,39 zł. Środki na ten cel są środkami własnymi gminy. W związku z niemożnością zapewnienia dziecku opieki i wychowania przez rodziców realizowano sprawowanie pieczy zastępczej w formie instytucjonalnej tj. w placówkach opiekuńczo-wychowawczych. Dzieci te zostały umieszczone w instytucjonalnej pieczy zastępczej na mocy orzeczenia Sądu. W pierwszym roku pobytu Gmina pokrywa 10% średniomiesięcznych wydatków przeznaczonych na utrzymanie dziecka w placówce, w drugim roku 30% natomiast w kolejnych latach

50%. Pozostałą część wydatków uiszcza Powiat. W 2020 r. Gmina pokryła pobyt w placówkach dla 3 dzieci.

- **składki na ubezpieczenie zdrowotne opłacane za osoby pobierające niektóre świadczenia z pomocy społecznej, niektóre świadczenia rodzinne oraz za osoby uczestniczące w zajęciach w centrum integracji społecznej**– 52.669,40 zł. Gmina otrzymała na ten cel dotację. Środki zostały wydatkowane na opłacenie składek ubezpieczenia zdrowotnego za niektóre osoby pobierające: świadczenie pielęgnacyjne, zasiłek dla opiekuna i specjalny zasiłek opiekuńczy – 28 osób. Wysokość składki to 9% od kwoty wypłaconego zasiłku.

Ponadto:

■ **IV Młodzieżowe Forum Bezpieczeństwa w gminie Lubawka**

W 2020 roku Miejsko-Gminny Ośrodek Pomocy Społecznej w Lubawce po raz IV realizował i koordynował kampanię społeczną pn. Młodzieżowe Forum Bezpieczeństwa. Forum zostało zrealizowane we współpracy i przy udziale Szkół z terenu gminy Lubawka. Kampania obejmowała cykl działań informacyjno-edukacyjnych, skierowanych do społeczności gminy Lubawka, ze szczególnym uwzględnieniem uczniów szkół podstawowych. Tematem przewodnim tegorocznego Forum był ŚWIADEK PRZEMOCY. Hasło przewodnie brzmiało KRZYWDA INNYCH KARMI SIĘ MILCZENIEM ŚWIADKÓW. Głównym celem kampanii było uświadomienie potrzeby reagowania społecznego na zjawisko przemocy, a także promowanie idei równości, tolerancji, szacunku i integracji. Cele szczegółowe obejmowały budowanie wśród uczniów postaw tolerancji i szacunku wobec wszelkiej odmienności, przeciwdziałanie zjawiskom dyskryminacji i przemocy, minimalizowanie poziomu agresji wśród uczniów, stymulowanie aktywności społecznej uczniów, propagowanie działań altruistycznych, podniesienie poziomu wiedzy mieszkańców gminy Lubawka na temat zjawiska przemocy oraz promocja Gminy Lubawka – rozpropagowanie realizowanego działania poprzez strony internetowe. Forum zostało sfinansowane z **Gminnego Programu Profilaktyki i Rozwiązywania Problemów Alkoholowych oraz Przeciwdziałania Narkomanii na rok 2020**. W ramach kampanii przeprowadzono 4 konkursy. Były to: konkurs na hasło promujące Forum, plakat i zakładkę do książki. Przeprowadzono także konkurs na filmik dotyczący przeciwdziałania przemocy, który nagrywały całe klasy. W dniu 10 marca 2020 roku w Domu Kultury w Lubawce przeprowadzone zostały warsztaty, podczas których uczniowie wszystkich szkół z terenu Gminy pracowali metodą METAPLANU w obszarze tematu głównego kampanii. Ze względu na stan epidemii, związany z Covid-19 w bieżącym roku zmieniła się nieco formuła kampanii. Zaplanowane sondaże odbyły się w ograniczonym zakresie, natomiast konferencja podsumowująca nie odbyła się. Sondaże przeprowadzono wśród uczniów szkół oraz wśród mieszkańców gminy Lubawka. Podsumowaniem Forum będzie reportaż filmowy z przebiegu wszystkich działań przeprowadzonych w ramach kampanii – udostępniony w mediach społecznościowych i wyświetlony uczniom szkół z terenu gminy Lubawka podczas lekcji wychowawczych, po ich powrocie do szkół.



Realizacja programów

► **Strategia rozwiązywania problemów społecznych dla Gminy Lubawka na lata 2014-2020**

Zgodnie z art. 17 ust. 1 pkt. 1 ustawy z dnia 12 marca 2004 r. o pomocy społecznej do zadań własnych gminy o charakterze obowiązkowym należy opracowanie i realizacja gminnej strategii rozwiązywania problemów społecznych ze szczególnym uwzględnieniem programów pomocy społecznej, profilaktyki i rozwiązywania problemów alkoholowych i innych, których celem jest integracja osób i rodzin z grup szczególnego ryzyka. Misją Strategii rozwiązywania problemów społecznych Gminy Lubawka jest poprawa jakości życia mieszkańców poprzez zapewnienie bezpieczeństwa socjalnego, dążenie do integracji społecznej oraz tworzenie równych szans rozwoju społecznego wszystkim mieszkańcom zarówno w mieście jak i na wsi. Rozwiązania wdrażane przy współpracy z lokalnymi partnerami mają służyć usuwaniu negatywnych zjawisk społecznych oraz zrównoważonemu rozwojowi gminy.

Tabela 27. Realizacja Strategii Rozwiązywania Problemów Społecznych dla Gminy Lubawka na lata 2014-2020 w 2020 roku zgodnie ze wskaźnikami przyjętymi do monitoringu.

Lp.	Nazwa wskaźnika	2020
CEL STRATEGICZNY 1. Prawidłowe wypełnianie przez rodziny przynależnych im funkcji.		
CEL OPERACYJNY 1.1. Ograniczanie zjawiska ubóstwa		
1.	Liczba osób objętych pomocą MGOPS	397
2.	Liczba rodzin objętych pomocą MGOPS	246
3.	Liczba rodzin wielodzietnych korzystających ze wsparcia MGOPS	11
4.	Liczba osób objętych pomocą w ramach realizacji programu „Pomoc państwa w zakresie dożywiania”	247
5.	Liczba rodzin objętych pomocą w ramach realizacji programu „Pomoc państwa w zakresie dożywiania”	149
7.	Liczba rodzin objętych pomocą z systemu świadczeń rodzinnych	327
8.	Liczba rodzin objętych pomocą z funduszu alimentacyjnego	43
9.	Liczba osób biernych zawodowo i bezrobotnych uczestniczących w projektach na rzecz aktywizacji społecznej i zawodowej	12
10.	Liczba osób bezdomnych i zagrożonych bezdomnością korzystających z pomocy społecznej	9
11.	Liczba osób korzystających z dodatków mieszkaniowych	82
CEL OPERACYJNY 1.2. Przeciwdziałanie zjawisku przemocy i ochrona osób jej doświadczających.		
1.	Liczba osób, którym udzielono pomocy w formie interwencji kryzysowej	1
2.	Liczba wszczętych procedur „Niebieskie Karty”	44
3.	Liczba działań interwencyjnych wobec osób stosujących przemoc.	31
4.	Liczba osób korzystających z pomocy w formie poradnictwa, wsparcia, schronienia.	28
5.	Liczba przeprowadzonych kampanii informacyjnych, edukacyjnych i społecznych.	1
6.	Liczba realizowanych projektów z zakresu przeciwdziałania przemocy.	1
7.	Liczba osób uczestniczących w projektach z zakresu przeciwdziałania przemocy.	368
8.	Liczba instytucji współpracujących na rzecz przeciwdziałania zjawisku przemocy.	12
9.	Liczba wniosków GKRPA o leczenie odwykowe osób uzależnionych od alkoholu skierowanych do Sądu.	11
10.	Liczba osób nadużywających alkoholu, skierowanych na leczenie bez wyroku	20
CEL OPERACYJNY 1.3. Realizacja działań z zakresu wsparcia rodziny i systemu pieczy zastępczej.		
1.	Liczba rodzin objętych wsparciem w formie asystenta rodziny.	23
2.	Liczba rodzin objętych poradnictwem specjalistycznym.	8
3.	Liczba dzieci i wydatki poniesione na utrzymanie dzieci w pieczy zastępczej	23 140.786,82 zł
4.	Liczba dzieci, które wróciły do rodziców	2
CEL OPERACYJNY 1.4. Poprawa zewnętrznych warunków funkcjonowania rodzin		
1.	Liczba placówek oświatowych prowadzonych/dotowanych przez Gminę	3
5.	Średni procentowy wynik egzaminu gimnazjalnego z części humanistycznej w stosunku do maksymalnej możliwej liczby punktów.	–
6.	Średni procentowy wynik egzaminu gimnazjalnego z części matematyczno-przyrodniczej w stosunku do maksymalnej możliwej liczby punktów.	–
7.	Średni procentowy wynik egzaminu gimnazjalnego z części język obcy nowożytny w stosunku do maksymalnej możliwej liczby punktów.	–
8.	Liczba działań wystawienniczych.	1
9.	Liczba odbiorców działań wystawienniczych.	100
13.	Liczba imprez kulturalnych.	80
14.	Liczba uczestników imprez kulturalnych.	2 803
22.	Liczba spotkań promujących zdrowy styl życia, właściwego zachowania, profilaktyka uzależnień	3
23.	Liczba uczestników spotkań promujących zdrowy styl życia, właściwego	60
CEL STRATEGICZNY 2. Tworzenie warunków służących zaspokajaniu potrzeb osób starszych.		
CEL OPERACYJNY 2.1. Rozwój systemu wsparcia na rzecz osób starszych.		
1.	Liczba osób po 60 roku życia korzystających z pomocy społecznej z tytułu ubóstwa.	3
2.	Liczba szkoleń przygotowujących członków rodzin do opieki nad osobami starszymi.	0
3.	Liczba osób uczestniczących w szkoleniach przygotowujących członków rodzin do opieki nad osobami starszymi.	0
5.	Liczba mieszkańców powyżej 60 roku życia.	2 983
CEL OPERACYJNY 2.2. Zapobieganie marginalizacji seniorów oraz kształtowanie		

Lp.	Nazwa wskaźnika	2020
międzypokoleniowej solidarności.		
2.	Liczba seniorów uczestniczących w projektach zwiększających dostęp do edukacji, kultury i aktywnego wypoczynku	DDP Senior+ 20 Wspieraj seniora 23
3.	Liczba kampanii społecznych i przedsięwzięć promujących w opinii publicznej pozytywny wizerunek i potencjał osób starszych.	16
4.	Realizacja przedsięwzięć w zakresie pogłębienia więzi rodzinnych i rozwoju relacji międzypokoleniowych.	0
5.	Liczba osób uczestniczących w działaniach z zakresu pogłębienia więzi rodzinnych i rozwoju relacji międzypokoleniowych.	0
CEL OPERACYJNY 2.3. Rozwój działań z zakresu profilaktyki i promocji zdrowia.		
1.	Liczba osób korzystających ze zwykłych usług opiekuńczych.	30
2.	Liczba osób korzystających ze specjalistycznych usług opiekuńczych	1
3.	Liczba zadań realizowanych w ramach programów profilaktyki zdrowotnej.	1
4.	Środki finansowe przeznaczone na realizację zadań w ramach programów profilaktyki zdrowotnej.	131 032,61 zł
CEL STRATEGICZNY 3 Wzrost integracji społecznej		
CEL OPERACYJNY 3.1. Realizacja programów aktywnej integracji.		
1.	Liczba realizowanych projektów o charakterze edukacyjnym, zawodowym, społecznym i zdrowotnym, sprzyjających włączeniu na rynek pracy.	1

► **Gminny program wspierania rodziny dla Gminy Lubawka na lata 2018-2020**

Celem głównym Programu jest stworzenie optymalnych warunków do wychowania dzieci w środowisku rodziny biologicznej oraz wspieranie rodzin dysfunkcyjnych w działaniach zmierzających do prawidłowego wypełniania obowiązków opiekuńczo-wychowawczych. Realizatorem Programu jest Miejsko-Gminny Ośrodek Pomocy Społecznej w Lubawce. Za realizację poszczególnych zadań odpowiedzialne są instytucje i podmioty wchodzące w skład gminnego systemu wspierania rodziny: Urząd Miasta Lubawka, Miejsko-Gminny Ośrodek Pomocy Społecznej w Lubawce, Gminna Komisja ds. Rozwiązywania Problemów Alkoholowych przy MGOPS Lubawka, Zespół Interdyscyplinarny przy MGOPS Lubawka, placówki oświatowo-wychowawcze z gminy Lubawka, świetlice wiejskie, Placówki Wsparcia Dziennego oraz Komisariat Policji Lubawka. Adresatami Programu są dzieci i rodziny przeżywające trudności w sferze opiekuńczo-wychowawczej oraz rodziny, w których dzieci umieszczone zostały w pieczy zastępczej. Finansowanie Programu odbywa się w ramach środków budżetu Gminy Lubawka, dotacji oraz środków pozabudżetowych pozyskanych z innych źródeł. Sprawozdanie z Gminnego programu wspierania rodziny za 2020 rok stanowi Załącznik 2 do Raportu.

► **Gminny program przeciwdziałania przemocy w rodzinie oraz ochrony ofiar przemocy w rodzinie na lata 2017-2021**

Program jest skierowany do ogółu mieszkańców Gminy Lubawka, w tym szczególnie do tych osób, które są uwięzione w przemoc jako pokrzywdzeni, sprawcy lub świadkowie. Program określa działania pomocowe oraz edukacyjne i profilaktyczne z zakresu przeciwdziałania przemocy, mające na celu podniesienie świadomości społecznej i umiejętności reagowania społecznego. Realizatorem Programu jest Miejsko-Gminny Ośrodek Pomocy Społecznej w Lubawce. Za wykonanie poszczególnych zadań odpowiedzialne są instytucje i podmioty wchodzące w skład gminnego systemu przeciwdziałania przemocy w rodzinie, które podpisały porozumienia o współpracy w ramach Miejsko-Gminnego Zespołu Interdyscyplinarnego ds. Przeciwdziałania Przemocy w Rodzinie. Realizacja programu finansowana jest ze środków własnych Gminy Lubawka oraz środków pochodzących z opłat za korzystanie z zezwoleń na sprzedaż i podawanie napojów alkoholowych. Działania w ramach programu koncentrują się w szczególności na pracy Miejsko-Gminnego Zespołu Interdyscyplinarnego ds. Przeciwdziałania Przemocy w Rodzinie w Lubawce, grup roboczych oraz realizacji procedury „Niebieskie Karty”. Prowadzone są także działania o charakterze edukacyjno-profilaktycznym.

Tabela 28. Realizacja Gminnego programu przeciwdziałania przemocy w rodzinie oraz ochrony ofiar przemocy w rodzinie na lata 2017–2021 w 2020 roku zgodnie ze wskaźnikami przyjętymi do monitoringu.

Lp.	Nazwa wskaźnika	2020
1.	liczba Niebieskich Kart	44
2.	ilość interwencji, udzielonych porad, konsultacji, w tym w ramach Punktu Konsultacyjnego	189
3.	ilość osób, które wzięły udział w programie dla sprawców przemocy	4

► **Gminny Program Profilaktyki i Rozwiązywania Problemów Alkoholowych oraz Przeciwdziałania Narkomanii na 2020 rok**

Głównym celem Programu jest profilaktyka i rozwiązywanie problemów związanych z używaniem substancji psychoaktywnych, które były realizowane m.in. poprzez edukację, podnoszenie wiedzy i świadomości mieszkańców Gminy Lubawka, prowadzenie skoordynowanych działań profilaktycznych, terapeutycznych i rehabilitacyjnych oraz podnoszenie kompetencji służb pracujących w obszarze przeciwdziałania uzależnieniom i przemocy w rodzinie. Źródłem finansowania zadań Programu były dochody Gminy pochodzące z opłat za korzystanie z zezwoleń na sprzedaż napojów alkoholowych, zgodnie z art. 18² ustawy z dnia 26 października 1982 r. o wychowaniu w trzeźwości i przeciwdziałaniu alkoholizmowi (t.j. Dz. U. z 2019, poz. 2277) i inne środki. Sprawozdanie z realizacji Gminnego Programu Profilaktyki i Rozwiązywania Problemów Alkoholowych oraz Przeciwdziałania Narkomanii na 2020 rok stanowi Załącznik 3 do Raportu.

3.9. OCHRONA ZDROWIA

Na obszarze Gminy Lubawka świadczenia zdrowotne świadczą dwie placówki, w tym jedna podległa samorządowi terytorialnemu: SP ZOZ w Lubawce z filiami w Chełmsku Śląskim oraz Miskowicach. W dni świąteczne, soboty, niedziele oraz po godzinie 18:00 ambulatoryjnej i wyjazdowej pomocy mieszkańcom gminy udziela powiatowe Centrum Zdrowia w Kamiennej Górze. Ponadto opiekę nocną i świąteczną zapewnia Dolnośląskie Centrum Rehabilitacji Kamienna Góra. W SPZOZ w Lubawce funkcjonują dwie poradnie specjalistyczne: ginekologiczno-położnicza i stomatologiczna, przyjmujące w ramach umowy z NFZ. Placówki realizują ponadto bezpłatne i płatne badania diagnostyczne: laboratoryjne, ultrasonograficzne i badania EKG.

W 2020 roku w zakresie ochrony zdrowia, poza realizacją Gminnego Programu Profilaktyki i Rozwiązywania Problemów Alkoholowych oraz Przeciwdziałania Narkomanii na rok 2020 opisaną w rozdziale 3.8, podjęte zostały następujące działania, w tym w zakresie przeciwdziałania COVID-2019:

- w dniach 4 i 11 marca 2020 roku odbyły się **posiedzenia Gminnego Zespołu Zarządzania Kryzysowego** związane z sytuacją zagrożenia COVID-19 w Polsce. W posiedzeniach udział wzięli również kierownicy i dyrektorzy jednostek podległych. Spotkanie dotyczyło omówienia procedur oraz wprowadzenia zaleceń, w jaki sposób postępować, aby zmniejszyć ryzyko zarażenia, a w sytuacji podejrzenia zakażenia COVID-19 podane zostały numery alarmowe, na które należy zgłaszać przypadki zakażenia. Omówione zostały również zasady postępowania w szkołach.
- **Zakup sprzętu dla Powiatowego Centrum Zdrowia (PCZ) w Kamiennej Górze i Wojewódzkiego Centrum Szpitalnego Kotliny Jeleniogórskiej (WCSKJ) w Jeleniej Górze** – PCZ w Kamiennej Górze oraz WCSKJ w Jeleniej Górze zwróciły się z prośbą do Burmistrza Miasta Lubawka o zakup sprzętu medycznego w związku z trwającą epidemią COVID-19. Burmistrz Miasta Lubawka wyraziła zgodę na zakup, a Radni Rady Miejskiej w Lubawce zaakceptowali wydatek i wprowadzenie zmian w budżecie



Gminy Lubawka na rok 2020. Wsparcie w kwocie ok. 22 tys. zł z Gminy Lubawka przekazane zostało w formie zakupu:

- kardiomonitora modułowego ze stojakiem jezdny dla PCZ w Kamiennej Górze,
- urządzenia filtrowentylacyjnego do kombinezonów Prochem III dla WCSKJ w Jeleniej Górze.

Zakup niezbędnego sprzętu przyczynił się do poprawy ochrony zdrowia i życia pacjentów oraz personelu medycznego obu szpitali.

Burmistrz Ewa Kocemba przekazała na wyposażenie MGOPS-u 9 przyrządów służących do pomiaru tlenu we krwi. Aparaty mają służyć mieszkańcom Gminy Lubawka oraz podopiecznym ośrodka. Radni Rady Miejskiej w Lubawce przekazali również szpitalowi w Kamiennej Górze swoje środki na zakup rzeczy niezbędnych dla funkcjonowania Powiatowego Centrum Zdrowia w Kamiennej



Górze. Z uzbieranych środków zakupiono m.in.: wyposażenie dla pomieszczeń przygotowanych do kwarantanny, rękawice ochronne, ręczniki oraz środki antybakteryjne. Radni zakupili także produkty dla pacjentów, którzy aktualnie przebywają w szpitalu. Sołtysi z Gminy Lubawka, w kwietniu 2020 roku, udzielili wsparcia finansowego dla Powiatowego Centrum Zdrowia w Kamiennej Górze w kwocie 2000 zł, a kwotę 600 zł przekazali dla Samodzielnego Publicznego Zakładu Opieki Zdrowotnej w Lubawce. Zebrane pieniądze zostały przeznaczone na zakup środków ochrony indywidualnej, aby chronić zdrowie i życie pracowników oraz pacjentów w czasie epidemii COVID-19.

Gmina przekazała maseczki pracownikom i funkcjonariuszom, będącym w bezpośrednim kontakcie i świadczącym usługi oraz pomoc na rzecz społeczeństwa, w tym takim instytucjom jak: Pogotowie Ratunkowe, Policja, Straż Graniczna, Wojsko, Ochotnicza Straż Pożarna, Miejsko-Gminny Ośrodek Pomocy Społecznej, Samodzielny Publiczny Zakład Opieki Zdrowotnej, Zakład Gospodarki Miejskiej, Urząd Miasta w Lubawce. Sukcesywnie rozszerzane były grupy osób, którym przekazane były maseczki produkowane przez firmę mającą swoją siedzibę na terenie Gminy Lubawka. Firma RS Textile wyprodukowała blisko 2500 maseczek, przekazując je nieodpłatnie do dystrybucji przez Gminę Lubawka. Pracownicy tej firmy produkowali je w czasie wolnym, po godzinach pracy, korzystając ze sprzętu i materiału firmy RS Textile. Mieszkańcy mogli odbierać maseczki m.in. od sołtysów. W gminie odbyła się również akcja rozdawania maseczek na terenie sklepów oraz dla osób z grup wysokiego ryzyka, m.in. seniorów. Nieodpłatną pomoc w postaci 1 300 szt. pakietów środków ochrony osobistej dla seniorów z Gminy Lubawka (saszetki z płynem dezynfekującym "Nitrosept" + maseczka ochronna) przekazała również KGHM POLSKA MIEDŹ S. A. Gmina otrzymała również pomoc partnerów z Republiki Czeskiej. Miroslav Vlasák z EUWT Novum z Jeleniej Góry skoordynował pomoc od czeskiego Stowarzyszenia Miast i Gmin Wschodnie Karkonosze. 50 tarcz ochronnych, w tym 30 szt. wydrukowanych na drukarce 3D, w pierwszej kolejności zostało rozdane służbie medycznej z SP ZOZ Lubawka, strażakom OSP rozwożącym pomoc żywnościową dla osób potrzebujących, odbywających kwarantannę oraz dla pracowników gminnych i wolontariuszy świadczących usługi w pomocy zakupowej.

- **Pomoc dla Przedsiębiorców z Gminy Lubawka** – w dniu 30 kwietnia 2020 roku Radni Rady Miejskiej w Lubawce podjęli uchwały dotyczące pomocy dla Przedsiębiorców Gminy Lubawka na czas trwania COVID-19. Burmistrz Miasta Lubawka do projektów uchwał wprowadziła dla Przedsiębiorców możliwe do wyboru formy pomocy, które miałyby ograniczyć uciążliwości wynikające ze szczególnej sytuacji kryzysowej, w jakiej znalazły się firmy, których funkcjonowanie zostało ograniczone:
 - zwolnienie z podatku od nieruchomości dla przedsiębiorców, których dotyczy całkowity zakaz działalności zgodnie z Uchwałą nr III/138/20 Rady Miejskiej w Lubawce z dnia 30 kwietnia 2020 r.¹⁰,
 - przedłużenie terminów płatności rat podatku od nieruchomości zgodnie z Uchwałą nr III/139/20 Rady Miejskiej w Lubawce z dnia 30 kwietnia 2020 r.¹¹.

¹⁰ <http://bip.lubawka.eu/site/resolution/show/27570>

¹¹ <http://bip.lubawka.eu/site/resolution/show/27571>

Obie uchwały stanowią pomoc publiczną, o której mowa w Komunikacie Komisji "Tymczasowe ramy środków pomocy państwa w celu wsparcia gospodarki w kontekście trwającej epidemii COVID-19" (2020/C 91 I/01). Ponadto zmieniono zapisy uchwały w sprawie opłaty prolongacyjnej, której nie będzie się naliczać w sprawach ulg w spłacie zobowiązań podatkowych udzielanych w związku z ponoszeniem negatywnych konsekwencji ekonomicznych w związku z zakażeniami wirusem SARS-CoV-2¹². Wszystkie trzy uchwały stanowią swoisty parasol pomocy dla Przedsiębiorców z Gminy Lubawka, których sprawne funkcjonowanie leży na sercu Burmistrza Miasta Lubawka i Radnych Rady Miejskiej w Lubawce. Ponadto Burmistrz Miasta Lubawka Zarządzeniem Nr 46/2020 z dnia 9 kwietnia 2020 roku ustaliła kwotę 1 zł netto, jako stawkę czynszu miesięcznego za najem budynków i lokali użytkowych, wchodzących w skład zasobu lokalowego Gminy Lubawka w okresie od dnia 1 kwietnia 2020 r. do dnia 31 maja 2020 r. Stawka szczególna czynszu obowiązywała najemców budynków i lokali użytkowych bez względu na powierzchnię tych lokali, nie obowiązywała jednak najemców garaży i pomieszczeń gospodarczych. W gminie prowadzona była również akcja #wspierajlokalnybiznes.

- **Dezynfekcja obiektów przestrzeni publicznej w Gminie Lubawka** – w 2020 roku pracownicy Zakładu Gospodarki Miejskiej w Lubawce przeprowadzali dezynfekcję obiektów przestrzeni publicznej, tj. parków, placów zabaw, siłowni zewnętrznych i wiat przystankowych na terenie gminy w celu zapobiegania rozprzestrzeniania się choroby zakaźnej



wywołanej wirusem SARS-CoV-2.

- **Promocja wolontariatu,**
- **Działalność Gminnego Telefonu Wsparcia** – od 24 marca do 30 czerwca 2020 roku dla mieszkańców Gminy Lubawka funkcjonował Gminny Telefon Wsparcia, który był formą pomocy psychologicznej oraz pedagogicznej dla osób potrzebujących podczas wzmożonej aktywności COVID-19. Telefony były czynne od poniedziałku do soboty.
- **Ograniczenie liczby wydarzeń kulturalnych i sportowych** – ze względu na trwający w 2020 roku stan epidemii COVID-19 w gminie odwołana została większość wydarzeń kulturalnych i sportowych zaplanowanych w kalendarzu Gminy Lubawka, w tym również dożynki gminne i konkurs "Piękna i aktywna wieś Gminy Lubawka".
- **Czasowe wyłączenie oświetlenia ulicznego w Lubawce i Chełmsku Śląskim** – w związku z ograniczeniem w przemieszczaniu się, w czasie kiedy praktycznie nie ma mieszkańców na ulicach, od dnia 22 kwietnia 2020 r. do odwołania nastąpiło czasowe wyłączenie oświetlenia ulicznego w godzinach nocnych w Lubawce i Chełmsku Śląskim.

**ZOSTAŃ
WOLONTARIUSZEM**
W EKIPIE POMOCY MIESZKAŃCOM GMINY

ROBIENIE ZAKUPÓW OSOBOM STARSZYM
POMOC SZTABOWI KRZYZYSOWEMU
POMOC OSOBOM NIEPEŁNOSPRAWNYM

JESTEŚ CHĘTNY? ZADZWOŃ: **726 736 938**

TWOJA POMOC JEST POTRZEBNA!

LU³AWKA

Pozostałe działania w zakresie ochrony zdrowia zrealizowane w 2020 roku:

- **I posiedzenie Rady Społecznej przy SP ZOZ w Lubawce** odbyło się 5 marca 2020 r. -tematami wiodącymi było zaopiniowanie sprawozdania finansowego SP ZOZ w Lubawce za rok 2019 oraz zatwierdzenie planu finansowego na rok 2020.
- **Projekt WeValueFood** – uczniowie klas III w październiku 2020 r. wzięli udział w projekcie europejskim WeValueFood pn.: „Modyfikacja i zarządzanie dwoma wybranymi narzędziami/ strategiami zwiększającymi zaangażowanie dzieci ze szkół podstawowych w tematykę jedzenia”, finansowanym przez EIT FOOD (Europejski Instytut Innowacji i Technologii). Koordynatorem projektu jest



¹² Zgodnie z Uchwałą nr III/140/20 Rady Miejskiej w Lubawce z dnia 30 kwietnia 2020 r. w sprawie zmiany Uchwały Nr II/137/16 Rady Miejskiej w Lubawce z dnia 25 lutego 2016 roku w sprawie wprowadzenia opłaty prolongacyjnej (zrealizowane przez NFZ) w ramach Populacyjnego Programu Wczesnego Wykrywania Raka Piersi.

Królewski Uniwersytet w Belfaście (Biological Sciences, Queens University Belfast), w Polsce projekt prowadzony jest przez naukowców z Wydziału Psychologii Uniwersytetu Warszawskiego. Uczniowie podczas realizacji projektu dowiedzieli się jak wygląda proces produkcji żywności. Zdobyli wiedzę na temat łańcucha dostaw jedzenia od gospodarstw/fabryk do sklepów spożywczych oraz działania sklepów spożywczych (logistykę operacyjną sklepów spożywczych). Zapoznali się również z zasadami robienia zakupów i dowiedzieli się, jak być świadomym konsumentem.

- **Bezpłatne badania mammograficzne** – w 2020 roku LUX MED kontynuował na terenie gminy wykonywanie bezpłatnych badań mammograficznych, finansowanych przez NFZ, w ramach Programu Profilaktyki Raka Piersi. Mobilna pracownia mammograficzna była do dyspozycji Pań w Lubawce w dniu 4 września 2020 r.
- **Wspomaganie Ratownictwa Pacjenta (WRP) w Lubawce** – zadanie publiczne współfinansowane ze środków budżetu Gminy Lubawka, realizowane było przez Fundację "Ludzie Jesieni" pod nazwą: Wspomaganie Ratownictwa Pacjenta, przy współpracy Pogotowia Ratunkowego w Legnicy oraz MOPS Lubawka w terminie od 03.11.2020 r. do 31.12.2020 r. Polegało ono na kampanii edukacyjno-informacyjnej oferty wspierającej udzielanie pierwszej pomocy w sytuacji ratowania zdrowia i życia ludzkiego, która ma na celu podniesie poziomu bezpieczeństwa zdrowotnego osób w wieku senioralnym i z różnymi niepełnosprawnościami, zamieszkujących Gminę Lubawka. Do uczestnictwa zostali zaproszeni: reprezentanci organizacji pozarządowych, zajmujących się osobami w wieku senioralnym i z niepełnosprawnościami, przedstawiciele: instytucji pomocowych, Rady Seniorów, Uniwersytety Trzeciego Wieku itp., osoby starsze, z niepełnosprawnościami, opiekuni faktyczni lub pośrednich.
- **1 XII - ŚWIATOWY DZIEŃ WALKI Z AIDS** – Święto obchodzone jest corocznie 1 grudnia od 1988 roku z inicjatywy Światowej Organizacji Zdrowia (WHO). W związku z obchodami pedagodzy szkolni zorganizowali szkolne konkursy profilaktyczne dla Uczniów klas VII i VIII.



3.10. BEZPIECZEŃSTWO PUBLICZNE I OCHRONA PRZECIWOPOŻAROWA

Bezpieczeństwo publiczne mieszkańcom Gminy Lubawka zapewnia Komisariat Policji w Lubawce. W 2020 roku na terenie gminy odnotowano 177 przestępstw ogółem, a wskaźnik ich wykrywalności kształtował się na poziomie 70,18%. W minionym roku odbyto 1 100 służb patrolowych, wykonano 4 202 wylegitymowania oraz zatrzymano 153 osoby. Na obszarze gminy doszło do 1 wypadku drogowego oraz 46 kolizji drogowych. W zakresie prewencji i walki z pożarami oraz innymi zagrożeniami zdrowia i życia ludzkiego, a także ochrony dobytku i środowiska naturalnego, usuwania klęsk żywiołowych i katastrof w gminie odpowiadają jednostki Ochotniczej Straży Pożarnej (OSP) w: Chełmsku Śląskim, Jarkowicach, Lubawce, Miskowicach, Okrzeszynie i Opawie, które w 2020 roku wzywane były do 191 zdarzeń, w tym 64 pożarów.

Tabela 29. Wyjazdy OSP do zdarzeń na terenie Gminy Lubawka w 2020 roku.

Lp.	Jednostka OSP	Ogółem	Požary	Zagrożenie miejscowe
1	OSP Lubawka	121	35	86
2	OSP Chełmsko	58	22	36
3	OSP Jarkowice	3	1	2
4	OSP Miskowice	5	4	1
5	OSP Opawa	3	1	2
6	OSP Okrzeszyn	1	1	0

Źródło: Państwowa Straż Pożarna w Kamiennej Górze.

Inwestycje i działania 2020

W 2020 roku na bezpieczeństwo publiczne i ochronę przeciwpożarową wydatkowano ogółem 430.309,31 zł, w tym na wydatki bieżące związane z:

- **funkcjonowaniem ochotniczych straży pożarnych** – 266.065,57 zł,
- **zarządzaniem kryzysowym** – wydatki związane z przeciwdziałaniem w związku z epidemią Covid-19, takie jak: zakup środków dezynfekujących, maseczek ochronnych, termometrów, artykułów spożywczych dla służb stacjonujących na przejściu granicznym, przygotowanie wydzielonych stanowisk do obsługi klientów na holu ratusza, energię na przejściu granicznym, poradnictwo psychologiczne, odbiór odpadów z przejść granicznych – 55.003,95 zł.

Wydatki majątkowe w kwocie 109.239,79 zł obejmowały natomiast:

- **dofinansowanie do zakupu samochodu dla Państwowej Straży Pożarnej w Kamiennej Górze** – 34.955,48 zł,
- **wykonanie przyłącza elektroenergetycznego** w celu zabezpieczenia stałej dostawy energii elektrycznej potrzebnej do ogrzewania tymczasowych obiektów dla przejścia granicznego Czecha - Polska w ramach Covid-19 – 31.780,82 zł,
- **zakup sprzętu medycznego w związku z epidemią Covid-19** – 21.562,74 zł,
- **rozbudowę remizy OSP w Chełmsku Śląskim** – 14.391,00 zł,
- **zakup i montaż radiostacji do zarządzania kryzysowego** - 6.549,75 zł.

**BEZPIECZEŃSTWO
PUBLICZNE
I OCHRONA
PRZECIWPOŻAROWA:**
wydatki ogółem:
430.309,31 zł
wydatki bieżące:
321.069,52 zł
wydatki majątkowe:

3.11. PLANOWANIE PRZESTRZENNE

Inwestycje i działania 2020

- **Zakończenie procedury zmiany Studium uwarunkowań i kierunków zagospodarowania przestrzennego** – w 2020 roku została zakończona procedura zmiany Studium uwarunkowań i kierunków zagospodarowania przestrzennego Miasta i Gminy Lubawka¹³. Projekt zmiany studium wraz z prognozą oddziaływania na środowisko opublikowany został w dniu 9 października 2019 roku. Do dnia 16 grudnia 2019 roku istniała możliwość składania wniosków o dokonanie zmiany zapisów studium. W dniu 4 czerwca 2020 roku podjęta została Uchwała Nr VI/149/20 Rady Miejskiej w Lubawce w sprawie uchwalenia zmiany Studium uwarunkowań i kierunków zagospodarowania przestrzennego Miasta i Gminy Lubawka.
- **Kontynuacja procedury opracowania miejscowego planu zagospodarowania przestrzennego dla centrum logistycznego w Lubawce** – w 2020 roku kontynuowane były prace nad miejscowym planem zagospodarowania przestrzennego dla centrum logistycznego w Lubawce¹⁴.

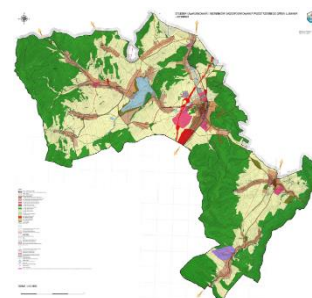

3.12. REWITALIZACJA

► Lokalny Program Rewitalizacji Gminy Lubawka na lata 2017-2022

Program rewitalizacji to wieloletni plan działań w sferze społecznej, gospodarczej, przestrzenno-funkcjonalnej, środowiskowej i technicznej, zmierzający do wyprowadzenia obszarów rewitalizacji ze stanu kryzysowego oraz stworzenia warunków do ich zrównoważonego rozwoju, stanowiący narzędzie planowania, koordynowania i integrowania różnorodnych aktywności w ramach rewitalizacji. Powinien on w sposób kompleksowy i skoordynowany wyprowadzać obszary zdegradowane z zapaści oraz podnieść jakość życia osób na nich mieszkających i funkcjonujących. Głównym źródłem finansowania projektów rewitalizacyjnych (wynikających z programów rewitalizacji) są środki Europejskiego Funduszu Rozwoju Regionalnego oraz Europejskiego Funduszu Społecznego w ramach krajowych i regionalnych programów operacyjnych. W zarządzanie procesem rewitalizacji zaangażowane są następujące

¹³ Na podstawie Uchwały Nr VI/153/16 Rady Miejskiej w Lubawce z dnia 28 kwietnia 2016 r. w sprawie przystąpienia do zmiany studium uwarunkowań i kierunków zagospodarowania przestrzennego.

¹⁴ Na podstawie Uchwały Nr XXII/212/16 Rady Miejskiej w Lubawce z dnia 29 grudnia 2016 r. w sprawie przystąpienia do opracowania miejscowego planu zagospodarowania przestrzennego - centrum logistyczne.

podmioty: Rada Miejska w Lubawce, Burmistrz Miasta Lubawka, w imieniu interesariuszy rewitalizacji-Zespół ds. Rewitalizacji Gminy Lubawka, właściwa komórka urzędu odpowiedzialna za rewitalizację, tj. Wydział Inwestycji i Infrastruktury Urzędu Miasta. W imieniu interesariuszy podmioty/osoby realizujące projekty rewitalizacyjne.

Tabela 30. Informacja nt. realizacji Lokalnego Programu Rewitalizacji Gminy Lubawka na lata 2017-2022 w 2020 roku.

Lp.	Wskaźnik monitoringu	2020
1.	Odsetek osób długotrwale bezrobotnych (%)	0,95%
2.	Wskaźnik przedsiębiorczości (%)	15,9%
3.	Liczba obiektów budowlanych pokrytych/izolowanych azbestem (szt.)	usunięto 5,21% odpadów zawierających azbest w stosunku do ilości zinventaryzowanej

► Program Odnowa Wsi

Zgodnie z Uchwałą Nr II/31/19 Rady Miejskiej w Lubawce z dnia 28 lutego 2019 roku Gmina Lubawka przystąpiła do stowarzyszenia Polskiej Sieci Odnowy i Rozwoju Wsi. Wykaz działań i inwestycji, podjętych w toku wdrażania lokalnych Sołeckich strategii rozwoju wsi: Chełmsko Śląskie, Jarkowice, Niedamirów, Miskowice, Okrzeszyn, Opawa, Paczyn i Stara Białka w 2020 roku, przedstawiony został w Rozdziale 1.3. Dokumenty strategiczne i programowe.

3.13. WSPÓŁPRACA WEWNĘTRZNA I ZEWNĘTRZNA

Współpraca wewnętrzna

Organizacje pozarządowe stanowią znaczny potencjał społeczny, działają na rzecz wybranego interesu i nie kierując się osiągnięciem zysku. Tworzone są przez ludzi autentycznie zaangażowanych w problemy społeczne i zainteresowanych działaniami na rzecz mieszkańców. Priorytetem gminy Lubawka jest jak najlepsze zaspokajanie zbiorowych potrzeb wspólnoty, którą tworzą jej mieszkańcy, a aktywna współpraca z organizacjami pozarządowymi i liderami środowisk lokalnych jest jednym z elementów efektywnego kierowania jej rozwojem. Na obszarze gminy działalność prowadzą m.in. takie organizacje pożytku publicznego jak: "Włókniarz" Chełmsko Śląskie, Stowarzyszenie "Lubawka", Stowarzyszenie Entuzjastów Klasycznej Muzyki Organowej Ziemi, Kamiennogórskiej "Ukłon dla Cecylii", Międzyszkolny Uczniowski Klub Narciarski "Pod Stróżą", Stowarzyszenie Brama Opawska z grupą rowerową „CYKLO GRUPA”, Stowarzyszenie "Szczepanowski Grzbiet", Uczniowski Klub Sportowy "Tkacz" oraz Ochotnicze Straże Pożarne: OSP w Chełmsku Śląskim, OSP w Jarkowicach, OSP w Lubawce, OSP w Miskowicach, OSP w Okrzeszynie i OSP w Opawie.

Realizacja programów

► Program współpracy Gminy Lubawka z organizacjami pozarządowymi oraz podmiotami wymienionymi w art. 3 ust. 3 ustawy z dnia 24 kwietnia 2003 r. o działalności pożytku publicznego i o wolontariacie na rok 2020

Program stanowi wyraz polityki organów samorządu, polegającej na aktywnym wspieraniu działalności organizacji na terenie Gminy. Obejmuje on współpracę z tymi organizacjami, które działają na rzecz Gminy i jej mieszkańców. Celem głównym programu jest zapewnienie efektywnego wykonywania zadań publicznych Gminy, wynikających z przepisów prawa, poprzez włączenie organizacji w ich realizację. W toku wdrażania Programu w 2020 roku zrealizowanych zostało 17 zadań publicznych na łączną kwotę 152.762,00 zł.

Tabela 31. Realizacja Programu Współpracy Gminy Lubawka z organizacjami pozarządowymi oraz innymi podmiotami prowadzącymi działalność pożytku publicznego na rok 2020.

Lp.	Nazwa miernika efektywności	Realizacja 2020
1.	liczba organizacji wyrażających wolę podjęcia we współpracy z gminą realizacji zadań publicznych na rzecz lokalnej społeczności	17
2.	liczba organizacji, którym zlecono realizację zadań publicznych	17
3.	liczba zaproponowanych przez organizacje zadań publicznych	22

RAPORT O STANIE GMINY LUBAWKA 2020

Lp.	Nazwa miernika efektywności	Realizacja 2020
4.	liczba zleconych przez gminę zadań, w tym liczba zawartych umów	17
5.	liczba umów zerwanych lub unieważnionych	2
6.	liczba osób zaangażowanych w realizację zadań publicznych, w tym liczba wolontariuszy	90
7.	liczba osób będących adresatami (beneficjentami) zadań publicznych	1200
8.	całkowity koszt realizacji zleconych przez gminę zadań	152.762,00
9.	wysokość środków finansowych przeznaczonych z budżetu Gminy na realizację tych zadań	152.762,00

Lp.	Nazwa miernika efektywności	Realizacja 2020
10.	liczba zadań publicznych, które otrzymały dofinansowanie w ramach Programu	17
11.	liczba organizacji pozarządowych biorących udział w realizacji Programu	17
12.	liczba ofert złożonych przez organizacje pozarządowe na ogłoszone konkursy ofert	16
13.	liczba ofert złożonych przez organizacje pozarządowe z własnej inicjatywy w tym liczba ofert złożonych z wnioskiem pominięcia konkursu ofert (art. 19a ustawy)	6
14.	liczba podpisanych umów na powierzenie i na wsparcie realizacji zadań publicznych	17
15.	liczba beneficjentów zrealizowanych działań publicznych ujętych w Programie	1200
16.	wysokość środków finansowych z budżetu Gminy przeznaczonych na realizację Programu	152.762,00
17.	liczba skonsultowanych projektów aktów prawa miejscowego i liczba organizacji pozarządowych biorących udział w konsultacjach zgodnie z uchwałą, o której mowa w Rozdziale XI ust 2 Programu	1 akt liczba organizacji 0
18.	niefinansowe formy współpracy (szkolenia, udostępnianie sal, itp.)	Informowanie o konkursach, pomoc przy sporządzaniu wniosków, sprawozdań

Źródło: Urząd Miasta w Lubawce.

Tabela 32. Otwarty konkurs ofert na realizację w 2020 roku zadań publicznych

Lp.	Rodzaj zadania	Nazwa organizacji	Nazwa zadania publicznego	Kwota przyznanej dotacji [zł]	Kwota wykorzystanej dotacji [zł]
w zakresie upowszechniania kultury fizycznej i sportu, utrzymania obiektów sportowych					
1.	wsparcie	Miejski Klub Sportowy „Orzeł” Lubawka	<i>Upowszechnianie kultury fizycznej i sportu wśród młodzieży i dorosłych poprzez szkolenie, zapewnienie bazy sportowej, sprzętu sportowego, organizację zawodów, turniejów piłki nożnej w Lubawce</i>	60.000,00	60.000,00
2.	wsparcie	Klub Sportowy „Włókniarz” Chełmsko Śląskie	<i>Upowszechnianie kultury i sportu na terenie Chełmska Śląskiego w zakresie piłki nożnej</i>	28.000,00	28.000,00
3.	wsparcie	Klub Sportów Walki Fight Club Lubawka	<i>Postaw na sport</i>	10.000,00	10.000,00
4.	wsparcie	Młodzieżowy Klub Sportowy „Chełmsko Śląskie”	<i>Udział zawodników MKS Chełmsko Śląskie w turnieju BAŁ TYK CUP</i>	8.000,00	8.000,00
5.	wsparcie	Ludowy Zespół Sportowy „Dragon” Miszkwice	<i>Łączy nas piłka</i>	9.000,00	9.000,00
6.	wsparcie	Oddział Regionalny Olimpiad Specjalnych Polska – Dolnośląskie	<i>XX Dolnośląski Mityng Lekkoatletyczny Olimpiad Specjalnych</i>	1.000,00	Rozwiązanie umowy za porozumieniem stron
7.	wsparcie	Stowarzyszenie Miszkowice Dolina Złotej	<i>Sport- sposób na życie</i>	1.000,00	Rezygnacja z realizacji zadania przed podpisaniem umowy
8.	wsparcie	Stowarzyszenie „Podaj rękę Kamienna Góra”	<i>VII Otwarte Zawody Pływackie Osób Niepełnosprawnych „Wodne zmagania”</i>	800,00	Rozwiązanie umowy za porozumieniem stron
w zakresie działania na rzecz ochrony dziedzictwa kulturowego Gminy, w tym dziedzictwa materialnego i niematerialnego, kultywowania tradycji, obrzędów, organizowania wydarzeń o charakterze kulturalnym					
9.	wsparcie	Stowarzyszenie „Przymierze” im. Opata Bernarda Rosy w Lubawce	<i>Ścieżkami przodków naszego regionu</i>	3.800,00	Zadanie nierozliczone na dn. 03.03.21

RAPORT O STANIE GMINY LUBAWKA 2020

Lp.	Rodzaj zadania	Nazwa organizacji	Nazwa zadania publicznego	Kwota przyznanej dotacji [zł]	Kwota wykorzystanej dotacji [zł]
10.	wsparcie	Stowarzyszenie Dolina Zadrmny w Okrzeszynie	Szklane fantazje	2.500,00	2.500,00
11.	wsparcie	Stowarzyszenie Miskowice Dolina Złotej	Śladami Księcia Michała	2.000,00	Rezygnacja z realizacji zadania przed podpisaniem umowy

Źródło: Urząd Miasta w Lubawce.

Tabela 33. Pozostałe formy współpracy samorządu gminnego z organizacjami pożytku publicznego w 2020 roku

Lp.	Rodzaj zadania	Opis
w zakresie upowszechniania kultury fizycznej i sportu, utrzymania obiektów sportowych		
1.	Zadanie realizowane w trybie art. 19 a „Małe granty” WSPARCIE	Międzyszkolny Uczniowski Klub Narciarski „Pod Stróżą” Zadanie pt. Opawa wchodzi do gry, Kwota 7.000,00
2.	Zadanie realizowane w trybie art. 19 a „Małe granty” WSPARCIE	Klub Sportów Walki Fight Club Lubawka Zadanie pt. Sportowe wakacje, Kwota 1.000,00
3.	Zadanie realizowane w trybie art. 19 a „Małe granty” POWIERZENIE	Ludowy Zespół Sportowy „Dragon” Miskowice Zadanie pt. Mała Piłkarska Kadra czeka, Kwota 3.500,00
	Zadanie realizowane w trybie art. 19 a „Małe granty” WPARCIE	Stowarzyszenie Brama Opawska Zadanie pt. Cyklo Grupa Kolarstwo dla każdego, Kwota 8.610,00
w zakresie działania na rzecz ochrony dziedzictwa kulturowego Gminy, w tym dziedzictwa materialnego i niematerialnego, kultywowania tradycji, obrzędów, organizowania wydarzeń o charakterze kulturalnym		
	Zadanie realizowane w trybie art. 19 a „Małe granty” WPARCIE	Choppers Garage Zadanie pt. Motoserce 2020, Kwota 3.000,00
Wspomaganie Ratownictwa Medycznego		
	Zadanie realizowane w trybie art. 19 a „Małe granty” WPARCIE	Fundacja Ludzie Jesieni Zadanie pt. Wspomaganie Ratownictwa pacjenta – WRP, KWOTA 6.552,68
Dotacja na podstawie ustawy o sporcie		
	Dotacja celowa	Międzyszkolny Uczniowski Klub Narciarski „Pod Stróżą” Zadanie pt. Upowszechnianie kultury fizycznej poprzez realizację szkolenia z narciarstwa biegowego i biathlonu dla dzieci i młodzieży z terenu Gminy Lubawka, Kwota 29.000,00

Źródło: Urząd Miasta w Lubawce.

Współpraca samorządów

Gmina Lubawka jest członkiem **Aglomeracji Wałbrzyskiej**. 6 maja 2020 roku odbyło się robocze spotkanie członków Aglomeracji Wałbrzyskiej, w którym uczestniczyła Burmistrz Miasta Lubawka - Ewa Kocemba. Podczas spotkania omówione zostały rozstrzygnięte konkursy oraz przedstawiono tematykę i zakresy naborów na następne konkursy z ZIT AW (Zintegrowanych Inwestycji Terytorialnych Aglomeracji Wałbrzyskiej). Gmina Lubawka 30 kwietnia 2020 roku złożyła wniosek o dofinansowanie na budowę systemu kanalizacji i wodociągów ul. Sądeckiej i Podhalańskiej w Chełmsku Śląskim w ramach naboru RPO 4.2.4 Poddziałanie 4.2.4 Gospodarka wodno-ściekowa - ZIT AW. Ponadto uzgodniono, iż zostanie także złożony wniosek do Instytucji Zarządzającej, czyli do Urzędu Marszałkowskiego we Wrocławiu, o wyrażenie zgody na przeznaczenie oszczędności ze zrealizowanych już projektów ZIT-u na przeciwdziałanie Covid-19. Tematem spotkania przedstawicieli gmin była również analiza możliwości uruchomienia żłobków i przedszkoli w samorządach Aglomeracji Wałbrzyskiej. Omówiono także kwestię przebiegu drogi S-3 stanowiącego łącznik pomiędzy gminami Aglomeracji Wałbrzyskiej, jak również perspektywę pomocy dla przedsiębiorców rolnych w związku z suszą. W październiku 2020 roku odbywał się także nabór wstępnych propozycji projektów służących do przygotowaniu dokumentu strategicznego tzw. Planu działań ZIT Aglomeracji Wałbrzyskiej na lata 2021-2027.

Gmina współpracuje również z sąsiadującymi samorządami subregionu wałbrzyskiego i jeleniogórskiego w ramach realizacji Strategii rozwoju społeczno-gospodarczego południowej i zachodniej części Dolnego Śląska, zwanej „**Strategia Rozwoju Sudety 2030**”. W kwietniu 2020 odbyło się posiedzenie Komitetu Sterującego Sudety 2030, którego tematem głównym było wypracowanie wspólnego stanowiska sygnatariuszy Sudety 2030, będącego odpowiedzią na decyzję Zarządu Województwa Dolnośląskiego z 12 marca 2020 r. oraz pismo Marszałka z 18 marca 2020 r. skierowane do JST w sprawie delimitacji województwa na obszary funkcjonalne z określonymi instrumentami finansowymi pod kątem programowania unijnego 2021-2027, które są krzywdzące dla Sudeckiego Obszaru Funkcjonalnego. Zgodnie z Krajową Strategią Rozwoju Regionalnego 2030 (KSRR) działania z poziomu krajowego

powinny być w szczególności ukierunkowane na wsparcie obszarów subregionalnych zagrożonych trwałą marginalizacją oraz miast średnich, tracących funkcje społeczno-gospodarcze. Południe Dolnego Śląska, odstające pod względem rozwoju gospodarczego i poziomu przedsiębiorczości, borykające się już wcześniej z wieloma wyzwaniami, zostało w sposób szczególny dotknięte następstwami pandemii Covid-19. Sytuacja większości gmin sudeckich, zwłaszcza tych, których gospodarka oparta jest na usługach uzdrowiskowych i turystyce, jest fatalna. Nieplanowane wydatki związane z pandemią, mniejsze wpływy z CIT i PIT, z opłat uzdrowiskowych i tzw. taksy klimatycznej oraz z tytułu podatku od nieruchomości, wzrost bezrobocia i wiele innych czynników, będą pogarszać i tak już złą sytuację finansową samorządów. W wyniku wielogodzinnej dyskusji członkowie Komitetu Sterującego Sudety 2030 wypracowali wspólne stanowisko w przedmiotowej sprawie do akceptacji przez wszystkich 108 sygnatariuszy Porozumienia Sudety 2030. W ramach tych działań podkreślono konieczność dedykowania dla całego obszaru *Sudeckiego Obszaru Funkcjonalnego (SOF)*¹⁵ instrumentów wsparcia ze środków krajowych, jak i współfinansowanych ze środków UE. Wynika to z wyraźnych dysproporcji rozwojowych SOF w stosunku do pozostałych obszarów Województwa Dolnośląskiego, które zostały potwierdzone w wielu opracowaniach eksperckich, wskazujących na utrwalanie się dualnej struktury społeczno-gospodarczej Dolnego Śląska z bardzo czytelnym geograficznie podziałem.

Gmina Lubawka podejmuje także współpracę w ramach **Stowarzyszenia Lokalnej Grupy Działania Kwiat Lnu**, która swoim działaniem obejmuje obszar 8 gmin położonych w granicach administracyjnych powiatów kamiennogórskiego i wałbrzyskiego.

Współpraca międzynarodowa

Gmina rozwija współpracę międzynarodową z 2 miastami partnerskimi:

- Žacléř – miasto w Czechach, w kraju hradeckim, w powiecie trutnowskim (czeski okres Trutnov),
- Obec Adršpach – gmina wiejska w Czechach, w kraju hradeckim.

Ponadto gmina Lubawka, w ramach współpracy z Czechami, realizuje projekt pn. "Wschodnie Karkonosze i Brama Lubawska żyją kulturą i sportem" współfinansowany ze środków Europejskiego Funduszu Rozwoju Regionalnego w ramach Programu INTERREG V-A Republika Czeska – Polska 2014-2020. Partnerami projektu po stronie czeskiej są Miasto Zaclerz, Miasto Svoboda nad Upou, Miasto Mlade Buky, Gmina Horni Marsov, Gmina Mala Upa, a po stronie polskiej Miasto Kamienna Góra, Gmina Wiejska Kamienna Góra i Gmina Lubawka. Głównym celem jest wspólna realizacja i uczestnictwo w imprezach kulturalnych i sportowo-rekreacyjnych, która ma na celu integrację i współpracę społeczeństwa po obu stronach granicy.

3.14. ADMINISTRACJA I DZIAŁALNOŚĆ USŁUGOWA

Inwestycje i działania 2020

W 2020 roku na **administrację publiczną** wydatkowano ogółem 3.655.160,54 zł, w tym m.in. w ramach wydatków bieżących sfinansowano:

- wynagrodzenia i pochodne (ZUS od pracodawcy, FP) – 2.463.878,89 zł, umowy zlecenia – 31.222,00 zł, składki na PFRON – 43.346, zł,
- wypłaty diet radnym – 155.524,83 zł, funkcjonowanie biura rady – 2.236,99 zł,
- wypłaty diet sołtysom – 50.400,00 zł,
- dotacja dla Gminy Wałbrzych na bieżące funkcjonowanie Instytucji Pośredniczącej Aglomeracji Wałbrzyskiej – 26.137,62 zł,
- zakupy materiałów i wyposażenia – 118.371,98 zł, zakup usług – 372.950,51 zł,
- składki członkowskie dla: Euroregionu NYSA – 10.935 zł, Stowarzyszenia KWIAT LNU - 13.700,00 zł, Stowarzyszenia Polskiej Sieci Odnowy i Rozwoju Wsi – 3.000,00 zł,

ADMINISTRACJA PUBLICZNA wydatki ogółem:	3.655.160,54 zł
wydatki bieżące:	3.635.344,24 zł
wydatki majątkowe:	19.816,30 zł

¹⁵ Obejmuje on swoim zasięgiem jednostki samorządu terytorialnego realizujące Strategię Rozwoju Sudety 2030 - 108 sygnatariuszy Porozumienia Sudety 2030, tj. wszystkie gminy i powiaty subregionów wałbrzyskiego i jeleniogórskiego.

- zakupy i usługi związane z promocją: wykonanie konstrukcji serca na nakrętce plastikowe, wykonanie tablicy informacyjnej, wykonanie naklejek z logo gminy, wykonanie grawerów z logo gminy, wykonanie kalendarzy z logo Gminy, wykonanie 2 roll-upów, emisja życzeń i ogłoszeń – 27.206,98 zł.

W 2020 roku w sali posiedzeń Urzędu Miasta Lubawka wykonano prace modernizacyjne związane z przekształcaniem pomieszczenia w salę multimedialną, co miało na celu usprawnienie pracy i obsługi Urzędu oraz Rady Miasta. W ramach prowadzonych prac został zamontowany profesjonalny sprzęt audiowizualny.

W ramach **działalności usługowej** wydatkowano 87.259,20 zł, w tym wydatki bieżące obejmowały m.in.:

- dotację podmiotową dla ZGM na utrzymanie cmentarzy komunalnych – 40.000,00 zł,
- opracowanie projektu zmiany studium uwarunkowań i kierunków zagospodarowania przestrzennego dla obszaru całej Gminy Lubawka oraz Miejscowego Planu Zagospodarowania Przestrzennego dla centrum logistycznego w Lubawce – 13.050,20 zł,
- usługi świadczone przez geodetów w zakresie sporządzania dokumentacji do sprzedaży nieruchomości (wypisy i wyrisy z rejestru gruntów, okazanie granic działki) - 10.410,00 zł,
- opłaty związane z odprowadzeniem wód opadowych i poborem wód podziemnych na rzecz Wód Polskich zgodnie z ustawą Prawo Wodne – 12.081,00 zł,
- przygotowanie grobów wojennych do świąt i rocznic (zadanie zlecone) – 5.500,00 zł.

Wydatki majątkowe obejmowały natomiast:

- dotację celową na dofinansowanie inwestycji ZGM na wykonanie ogrodzenia na terenie cmentarza – 6.218,00 zł.

Działalność administracyjna Urzędu Miasta w Lubawce w 2020 roku:

Tabela 34. Gospodarka przestrzenna i infrastruktura w 2020 roku.

Rodzaj	2020
decyzje o warunkach zabudowy	0
decyzje o ustaleniu lokalizacji inwestycji celu publicznego	0
opinie urbanistyczne	0
opinie na temat wstępnych projektów podziału nieruchomości	34
nadzór nad realizacją planów miejscowych zagospodarowania przestrzennego	0
decyzje na zjazd z drogi gminnej	5
decyzje o umieszczeniu urządzeń w pasie drogowym	0
decyzje w sprawie zajęcia pasa drogowego	21
uzgodnienia zjazdów	9
postępowania przetargowe	1

Tabela 35. Gospodarka nieruchomościami w 2020 roku.

Rodzaj działalności	2020
	DZIAŁALNOŚĆ USŁUGOWA: wydatki ogółem: 87.259,20 zł wydatki bieżące: 81.041,20 zł wydatki majątkowe: 6.218,00 zł
Sprzedaż	
	działki budowlane 2
	działki na poprawę zagospodarowania 2
	lokale mieszkalne 8
	działki rolne 0

RAPORT O STANIE GMINY LUBAWKA 2020

Rodzaj działalności	2020
łącznie sprzedaż gruntów	12
ilość gruntów przekazanych w użytkowanie wieczyste	0
decyzje podziałowe	25
aktualizacja bazy użytkowników wieczystych	608
zaświadczenia o nadaniu numeru budynku	37
postępowania przetargowe i rokowania	6
zezwoleń na czasowe zajęcie terenu	2
zezwoleń na umieszczenie urządzeń infrastruktury	12
zarządzenia o rezygnacji z prawa pierwokupu	3
zlecone wyceny	11
ustalenie służebności przejazdu i przechodu	3
zlecone czynności geodezyjne – podziały, okazania granic	5
zlecone wypisy i wyrisy	303
regulacja stanu prawnego w księgach wieczystych	25

Tabela 36. Rolnictwo i ochrona środowiska w 2020 roku.

Rodzaj działalności	2020
umowy na dzierżawę gruntów rolnych i innych	250
postępowania ws. decyzji środowiskowych	3
postępowanie ws. sprzedaży drewna	0
postępowanie ws. ustanowienia pomników przyrody nieożywionej	0
postępowania ws. wydania decyzji na usunięcie drzew lub zgłoszenia	84
kontrole w terenie	40
szacowanie szkód łowieckich	0
postępowania ws. decyzji zezwolenia na działalność w zakresie opróżniania zbiorników bezodpływowych	0
aktualizacja bazy azbestowej	0
aktualizacja, kontrola i wpisy do rejestru przydomowych oczyszczalni ścieków	0

Tabela 37. Sprawy obywatelskie w 2020 roku.

Lp.	Rodzaj działalności	2020
REJESTRACJA STANU CYWILNEGO		
1.	Sporządzanie aktów stanu cywilnego (urodzenia, małżeństwa, zgonu) (tryb zwykły i tryb szczególny)	108
2.	Wydawanie decyzji administracyjnych z zakresu rejestracji stanu cywilnego	0
3.	Czynności materialno-techniczne z zakresu rejestracji stanu cywilnego nie skutkujące sporządzeniem aktu stanu cywilnego	786
4.	Wydawanie odpisów aktów stanu cywilnego (skróconych, zupełnych, na drukach wielojęzycznych)	600
5.	Wydawanie zaświadczeń, zezwoleń oraz przyjmowanie oświadczeń	20
6.	Sporządzanie wzmianek dodatkowych w aktach stanu cywilnego	123
7.	Sporządzanie przypisków w aktach stanu cywilnego	329
8.	Migracja aktów do Rejestru Stanu Cywilnego	1 010
9.	Wydawanie decyzji w sprawie imion i nazwisk	5
EWIDENCJA LUDNOŚCI		
10.	Zameldowania, wymeldowania, zgłoszenia wyjazdu na pobyt (czasowy, stały, zgłoszenia powrotu z pobytu czasowego)	607
11.	Usuwanie niezgodności	264
12.	Decyzje w sprawach meldunkowych	7
13.	Nadanie numeru PESEL i zmiana numeru PESEL	119
Udostępnianie danych (EWIDENCJA LUDNOŚCI, DOWODY OSOBISTE)		
14.	Udostępnianie danych z rejestru mieszkańców (RM) oraz rejestru zamieszkania cudzoziemców (RZC) oraz Udostępnienie danych z Rejestru Dowodów Osobistych oraz dokumentacji związanej z dowodami osobistymi	34
15.	Wydawanie zaświadczeń zawierających pełny wykaz danych osoby, której wniosek dotyczy, z rejestru mieszkańców (RM) oraz rejestru zamieszkania cudzoziemców (RZC) oraz wydawanie zaświadczeń z RDO zawierających pełny wykaz danych osoby, której wniosek dotyczy	252
DOWODY OSOBISTE		
16.	Wydawanie dowodów osobistych (propozycja zmiany nazwy)	576
17.	Przyjmowanie zgłoszeń o utracie lub uszkodzeniu dowodu osobistego	97

RAPORT O STANIE GMINY LUBAWKA 2020

Lp.	Rodzaj działalności	2020
18.	Unieważnianie dowodu osobistego w Rejestrze Dowodów Osobistych (RDO) w tym (zmiana danych, reklamacja, przekazany przez osobę trzecią)	677

SPIS TABEL

Tabela 1. Wykaz miejscowości wraz z liczbą mieszkańców i urodzonych wg stanu na 31.12.2020.....	4
Tabela 2. Najważniejsze inwestycje i działania zrealizowane w 2020 roku w toku wdrażania Strategii Rozwoju Gminy Lubawka na lata 2017-2023.....	7
Tabela 3. Plan i wykonanie budżetu Gminy Lubawka na 2020 rok.....	13
Tabela 4. Struktura dochodów Gminy Lubawka w 2020 roku.....	13
Tabela 5. Struktura dochodów Gminy Lubawka w latach 2015-2020.....	13
Tabela 6. Dochody własne Gminy Lubawka w 2020 roku.....	13
Tabela 7. Dochody z podatków i opłat w 2020 roku.....	14
Tabela 8. Sprzedaż w 2020 roku.....	14
Tabela 9. Wydatki z budżetu Gminy Lubawka wg klasyfikacji budżetowej w 2020 roku.....	14
Tabela 10. Wydatki majątkowe Gminy Lubawka w 2020 roku.....	15
Tabela 11. Realizacja funduszu sołeckiego w 2020 roku.....	17
Tabela 12. Wykaz mienia komunalnego Gminy Lubawka (stan na 31.12.2020 r.).....	19
Tabela 13. Zestawienie powierzchni gruntów wg kryterium położenia (stan na 31.12.2020 r.).....	19
Tabela 14. Wartość gruntów wg stanu ewidencji środków trwałych zgodnie z klasyfikacją (stan na 31.12.2020 r.).....	20
Tabela 15. Wykaz tabelaryczny nieruchomości komunalnych (stan na 31.12.2020 r.).....	20
Tabela 16. Realizacja Programu usuwania azbestu i wyrobów zawierających azbest z terenu Gminy Lubawka na lata 2014-2032 w 2020 roku.....	25
Tabela 17. Realizacja Programu opieki nad zwierzętami bezdomnymi oraz zapobiegania bezdomności zwierząt na terenie Gminy Lubawka w 2020 roku.....	26
Tabela 18. Liczba dzieci uczęszczających do placówek wychowania i oświaty, stan 31.12.2020.....	26
Tabela 19. Średnie wyniki szkół z egzaminu ósmoklasisty w 2020 roku (stan na 31.07.2020 r.).....	27
Tabela 20. Wydatki związane z funkcjonowaniem placówek oświatowych na terenie gminy w 2020 roku.....	27
Tabela 21. Wykaz imprez kulturalnych zorganizowanych w 2020 roku.....	32
Tabela 22. Wykaz imprez sportowych i rekreacyjnych zorganizowanych w 2020 roku.....	35
Tabela 23. Informacja nt. podjętych działań w zakresie realizacji Wieloletniego programu gospodarowania mieszkaniowym zasobem Gminy Lubawka na lata 2018-2022 w roku 2020 zgodnie ze wskaźnikami przyjętymi do monitoringu w programie.....	41
Tabela 24. Wydatki z funduszy pomocy społecznej wg powodów trudnej sytuacji życiowej w 2020 roku.....	42
Tabela 25. Pomoc społeczna w 2020 roku.....	43
Tabela 26. Rodzaje świadczeń wypłaconych przez MGOPS w Lubawce w 2020 roku.....	46
Tabela 27. Realizacja Strategii Rozwiązywania Problemów Społecznych dla Gminy Lubawka na lata 2014-2020 w 2020 roku zgodnie ze wskaźnikami przyjętymi do monitoringu.....	49
Tabela 28. Realizacja Gminnego programu przeciwdziałania przemocy w rodzinie oraz ochrony ofiar przemocy w rodzinie na lata 2017-2021 w 2020 roku zgodnie ze wskaźnikami przyjętymi do monitoringu.....	50
Tabela 29. Wyjazdy OSP do zdarzeń na terenie Gminy Lubawka w 2020 roku.....	54
Tabela 30. Informacja nt. realizacji Lokalnego Programu Rewitalizacji Gminy Lubawka na lata 2017-2022 w 2020 roku.....	56
Tabela 31. Realizacja Programu Współpracy Gminy Lubawka z organizacjami pozarządowymi oraz innymi podmiotami prowadzącymi działalność pożytku publicznego na rok 2020.....	56
Tabela 32. Otwarty konkurs ofert na realizację w 2020 roku zadań publicznych.....	57
Tabela 33. Pozostałe formy współpracy samorządu gminnego z organizacjami pożytku publicznego w 2020 roku.....	58
Tabela 34. Gospodarka przestrzenna i infrastruktura w 2020 roku.....	60
Tabela 35. Gospodarka nieruchomościami w 2020 roku.....	60
Tabela 36. Rolnictwo i ochrona środowiska w 2020 roku.....	61
Tabela 37. Sprawy obywatelskie w 2020 roku.....	61
Tabela 38. Stan realizacji uchwał rady Miejskiej w Lubawce przyjętych w 2020 roku.....	65

SPIS ZAŁĄCZNIKÓW

ZAŁĄCZNIK 1. REALIZACJA UCHWAŁ RADY MIEJSKIEJ W LUBAWCE

ZAŁĄCZNIK 2. SPRAWOZDANIE Z REALIZACJI GMINNEGO PROGRAMU
WSPIERANIA RODZINY DLA GMINY LUBAWKA NA LATA 2018-
2020

ZAŁĄCZNIK 3. SPRAWOZDANIE Z REALIZACJI GMINNEGO PROGRAMU
PROFILAKTYKI I ROZWIĄZYWANIA PROBLEMÓW
ALKOHOLOWYCH ORAZ PRZECIWDZIAŁANIA NARKOMANII
NA 2020 ROK

ZAŁĄCZNIK 1. REALIZACJA UCHWAŁ RADY MIEJSKIEJ W LUBAWCE

Tabela 38. Stan realizacji uchwał rady Miejskiej w Lubawce przyjętych w 2020 roku.

Lp.	Nazwa	Realizacja 2020
1.	UCHWAŁA NR I/113/20 RADY MIEJSKIEJ W LUBAWCE z dnia 30 stycznia 2020 r. w sprawie wyboru Sekretarza obrad Rady Miejskiej na kadencję 2018 - 2023	Wykonana
2.	UCHWAŁA NR I/114/20 RADY MIEJSKIEJ W LUBAWCE z dnia 30 stycznia 2020 r. w sprawie wyrażenia zgody na zawarcie kolejnej umowy dzierżawy na czas oznaczony do 3 lat, której przedmiotem jest ta sama nieruchomość	Wykonana
3.	UCHWAŁA NR I/115/20 RADY MIEJSKIEJ W LUBAWCE z dnia 30 stycznia 2020 r. w sprawie wyrażenia zgody na przeznaczenie nieruchomości do sprzedaży z przeznaczeniem na poprawienie warunków zagospodarowania nieruchomości przyległej	Wykonana
4.	UCHWAŁA NR I/116/20 RADY MIEJSKIEJ W LUBAWCE z dnia 30 stycznia 2020 r. w sprawie upoważnienia Kierownika Miejsko-Gminnego Ośrodka Pomocy Społecznej w Lubawce do załatwiania indywidualnych spraw z zakresu administracji publicznej	Wykonana
5.	UCHWAŁA NR I/117/20 RADY MIEJSKIEJ W LUBAWCE z dnia 30 stycznia 2020 r. w sprawie ustalenia planu dofinansowania form doskonalenia zawodowego nauczycieli zatrudnionych w placówkach oświatowych, dla których Gmina Lubawka jest organem prowadzącym na 2020 rok	Wykonana
6.	UCHWAŁA NR I/118/20 RADY MIEJSKIEJ W LUBAWCE z dnia 30 stycznia 2020 r. w sprawie zmiany wieloletniej prognozy finansowej Gminy Lubawka	Wykonana
7.	UCHWAŁA NR I/119/20 RADY MIEJSKIEJ W LUBAWCE z dnia 30 stycznia 2020 r. w sprawie zmian w budżecie Gminy na rok 2020 r.	Wykonana
8.	UCHWAŁA NR II/120/20 RADY MIEJSKIEJ W LUBAWCE z dnia 27 lutego 2020 r. w sprawie rozpatrzenia skargi na bezczynność Kierownika Miejsko - Gminnego Ośrodka Pomocy Społecznej w Lubawce	Wykonana
9.	UCHWAŁA NR II/121/20 z dnia 27 lutego 2020 r. w sprawie powołania Rady Społecznej przy Samodzielnym Publicznym Zakładzie Opieki Zdrowotnej w Lubawce	Wykonana
10.	UCHWAŁA NR II/122/20 RADY MIEJSKIEJ W LUBAWCE z dnia 27 lutego 2020 r. w sprawie zmiany uchwały nr II/28/19 Rady Miejskiej w Lubawce z dnia 28 lutego 2019 r. w sprawie szczegółowych zasad ponoszenia odpłatności za pobyt w schronisku dla osób bezdomnych	Wykonana
11.	UCHWAŁA NR II/123/20 RADY MIEJSKIEJ W LUBAWCE z dnia 27 lutego 2020r. w sprawie wyrażenia zgody na zbycie nieruchomości niezabudowanej	Wykonana
12.	UCHWAŁA NR II/124/20 RADY MIEJSKIEJ W LUBAWCE z dnia 27 lutego 2020r. w sprawie wyrażenia zgody na zbycie nieruchomości niezabudowanej	Wykonana
13.	UCHWAŁA NR II/125/20 RADY MIEJSKIEJ W LUBAWCE z dnia 27 lutego 2020r. w sprawie wyrażenia zgody na zawarcie kolejnej umowy dzierżawy na czas oznaczony do 3 lat, której przedmiotem jest ta sama nieruchomość	Wykonana
14.	UCHWAŁA NR II/126/20 RADY MIEJSKIEJ W LUBAWCE z dnia 27 lutego 2020r. w sprawie wyrażenia zgody na zbycie nieruchomości zabudowanej	Wykonana
15.	UCHWAŁA NR II/127/20 RADY MIEJSKIEJ W LUBAWCE z dnia 27 lutego 2020 r. w sprawie wyrażenia zgody na zbycie nieruchomości zabudowane	Wykonana
16.	UCHWAŁA NR II/128/20 RADY MIEJSKIEJ W LUBAWCE z dnia 27 lutego 2020 r. w sprawie zmiany uchwały Nr VII/276/17 Rady Miejskiej w Lubawce z dnia 22 czerwca 2017 r., w sprawie zmiany uchwały Nr VII/263/17 Rady Miejskiej w Lubawce z dnia 25 maja 2017r.	Wykonana
17.	UCHWAŁA NR II/129/20 RADY MIEJSKIEJ W LUBAWCE z dnia 27 lutego 2020 r. w sprawie zmian w budżecie Gminy na rok 2020 r.	Wykonana
18.	UCHWAŁA NR III/130/20 RADY MIEJSKIEJ W LUBAWCE z dnia 30 kwietnia 2020 r. w sprawie wysokości i zasad pobierania diet przez radnych Rady Miejskiej w Lubawce oraz sposobu ustalania należności z tytułu zwrotu kosztów podróży służbowych	Wykonana
19.	UCHWAŁA NR III/131/20 RADY MIEJSKIEJ W LUBAWCE z dnia 30 kwietnia 2020 r. w sprawie zatwierdzenia sprawozdania finansowego Samodzielnego Publicznego Zakładu Opieki Zdrowotnej w Lubawce za rok 2019	Wykonana
20.	UCHWAŁA NR III/132/20 RADY MIEJSKIEJ W LUBAWCE z dnia 30 kwietnia 2020 r. w sprawie "zmiany Uchwały Rady Miejskiej w Lubawce Nr I/340/18 z dnia 25 stycznia 2018 roku w sprawie wyrażenia zgody na przekazanie nieruchomości w użytkowanie	Wykonana
21.	UCHWAŁA NR III/133/20 RADY MIEJSKIEJ W LUBAWCE z dnia 30 kwietnia 2020 r. w sprawie wyrażenia zgody na przekazanie w użytkowanie nieruchomości na rzecz Sołectwa Uniemyśl	Wykonana
22.	UCHWAŁA NR III/134/20 RADY MIEJSKIEJ W LUBAWCE z dnia 30 kwietnia 2020 r. w sprawie wyrażenia zgody na zawarcie kolejnej umowy dzierżawy na czas oznaczony do 3 lat, której przedmiotem jest ta sama nieruchomość	Wykonana
23.	UCHWAŁA NR III/135/20 RADY MIEJSKIEJ W LUBAWCE z dnia 30 kwietnia 2020 r. w sprawie przyjęcia „Programu opieki nad zwierzętami bezdomnymi oraz zapobiegania bezdomności zwierząt na terenie Gminy Lubawka”	Wykonana
24.	UCHWAŁA NR III/136/20 RADY MIEJSKIEJ W LUBAWCE z dnia 30 kwietnia 2020 r. w sprawie wyrażenia zgody na zawarcie kolejnej umowy dzierżawy na czas oznaczony do 3 lat, której przedmiotem jest ta sama nieruchomość	Wykonana
25.	UCHWAŁA NR III/137/20 RADY MIEJSKIEJ W LUBAWCE z dnia 30 kwietnia 2020 r. w sprawie zmiany Uchwały Nr VII/187/16 Rady Miejskiej w Lubawce z dnia 25 sierpnia 2016 roku w sprawie uchwalenia regulaminu cmentarzy komunalnych, regulaminu korzystania z kaplic	Wykonana
26.	UCHWAŁA NR III/138/2020 RADY MIEJSKIEJ W LUBAWCE z dnia 30 kwietnia 2020 r. w sprawie zwolnienia od podatku od nieruchomości	Wykonana
27.	UCHWAŁA NR III/139/20 RADY MIEJSKIEJ W LUBAWCE z dnia 30 kwietnia 2020 r. w sprawie przedłużenia terminów płatności rat podatku od nieruchomości	Wykonana
28.	UCHWAŁA NR III/140/20 RADY MIEJSKIEJ W LUBAWCE z dnia 30 kwietnia 2020 r. w sprawie zmiany Uchwały Nr II/137/16 Rady Miejskiej w Lubawce z dnia 25 lutego 2016 roku w sprawie wprowadzenia opłaty prolongacyjnej"	Wykonana
29.	UCHWAŁA NR III/141/20 RADY MIEJSKIEJ W LUBAWCE z dnia 30 kwietnia 2020 r. w sprawie zmian	Wykonana

Lp.	Nazwa	Realizacja 2020
	w budżecie Gminy Lubawka na rok 2020	
30.	UCHWAŁA NR IV/142/20 RADY MIEJSKIEJ W LUBAWCE w sprawie zasad udzielania i rozmiaru zniżek tygodniowego obowiązkowego wymiaru godzin zajęć dydaktycznych, wychowawczych i opiekuńczych nauczycielom zajmującym stanowiska kierownicze w szkołach	Wykonana
31.	UCHWAŁA NR IV/143/20 RADY MIEJSKIEJ W LUBAWCE z dnia 28 maja 2020 roku w sprawie wyrażenia zgody na oddanie nieruchomości w użyczenie na rzecz Stowarzyszenia Młodzieżowy Klub Sportowy Chełmsko Śląskie	Wykonana
32.	UCHWAŁA NR IV/144/20 RADY MIEJSKIEJ W LUBAWCE z dnia 28 maja 2020 r. w sprawie wyrażenia zgody na zawarcie kolejnej umowy dzierżawy na czas oznaczony do 3 lat, której przedmiotem jest ta sama nieruchomość	Wykonana
33.	UCHWAŁA NR IV/145/20 RADY MIEJSKIEJ W LUBAWCE z dnia 28 maja 2020 r. w sprawie wprowadzenia zmian w budżecie Gminy Lubawka na rok 2020	Wykonana
34.	UCHWAŁA NR IV/146/20 RADY MIEJSKIEJ W LUBAWCE z dnia 28 maja 2020 r. w sprawie udzielenia Burmistrzowi Miasta Lubawka wotum zaufania	Wykonana
35.	UCHWAŁA NR IV/147/20 RADY MIEJSKIEJ W LUBAWCE z dnia 28 maja 2020 r. w sprawie zatwierdzenia sprawozdania finansowego wraz ze sprawozdaniem z wykonania budżetu za 2019 rok	Wykonana
36.	UCHWAŁA NR IV/148/20 RADY MIEJSKIEJ W LUBAWCE z dnia 28 maja 2020 r. w sprawie udzielenia Burmistrzowi Miasta Lubawka absolutorium z tytułu wykonania budżetu za 2019 rok	Wykonana
37.	UCHWAŁA NR V/149/20 RADY MIEJSKIEJ W LUBAWCE z dnia 4 czerwca 2020 roku w sprawie uchwalenia zmiany Studium uwarunkowań i kierunków zagospodarowania przestrzennego Miasta i Gminy Lubawka	Wykonana
38.	UCHWAŁA NR VI/150/2020 RADY MIEJSKIEJ W LUBAWCE z dnia 25 czerwca 2020 roku w sprawie rozpatrzenia skargi na działania Burmistrza Miasta Lubawka	Wykonana
39.	UCHWAŁA NR VI/151/20 RADY MIEJSKIEJ W LUBAWCE z dnia 25 czerwca 2020 roku w sprawie zmiany wieloletniej prognozy finansowej Gminy Lubawka	Wykonana
40.	UCHWAŁA NR VI/152/20 RADY MIEJSKIEJ W LUBAWCE z dnia 25 czerwca 2020 roku w sprawie zmian w budżecie Gminy Lubawka na rok 2020	Wykonana
41.	UCHWAŁA NR VII/153/20 RADY MIEJSKIEJ W LUBAWCE z dnia 27 sierpnia 2020 r. w sprawie rozpatrzenia skargi na działania Burmistrza Miasta Lubawka	Wykonana
42.	UCHWAŁA NR VII/154/20 RADY MIEJSKIEJ W LUBAWCE z dnia 27 sierpnia 2020 r. w sprawie ustalenia średniej ceny jednostki paliwa dla Gminy Lubawka na rok szkolny 2020/2021	Wykonana
43.	UCHWAŁA NR VII/155/20 RADY MIEJSKIEJ W LUBAWCE z dnia 27 sierpnia 2020 r. w sprawie udzielenia dotacji na prace konserwatorskie pn.: "Chełmsko Śląskie, kościół parafialny pw. Św. Rodziny - konserwacja techniczna i estetyczna oryginalnych	Wykonana
44.	UCHWAŁA NR VII/156/20 RADY MIEJSKIEJ W LUBAWCE z dnia 27 sierpnia 2020 r. w sprawie wyrażenia zgody na zawarcie kolejnej umowy użyczenia na czas oznaczony do 2 lat, której przedmiotem jest ta sama nieruchomość	Wykonana
45.	UCHWAŁA NR VII/157/20 RADY MIEJSKIEJ W LUBAWCE z dnia 27 sierpnia 2020 r. w sprawie wyrażenia zgody na zawarcie kolejnej umowy dzierżawy na czas oznaczony do 3 lat, której przedmiotem jest ta sama nieruchomość	Wykonana
46.	UCHWAŁA NR VII/158/20 RADY MIEJSKIEJ W LUBAWCE z dnia 27 sierpnia 2020 r. w sprawie wyrażenia zgody na przeznaczenie nieruchomości do sprzedaży z przeznaczeniem na poprawienie warunków zagospodarowania nieruchomości przyległej	Wykonana
47.	UCHWAŁA NR VII/159/20 RADY MIEJSKIEJ W LUBAWCE z dnia 27 sierpnia 2020 r. w sprawie wyrażenia zgody na przeznaczenie nieruchomości do sprzedaży z przeznaczeniem na poprawienie warunków zagospodarowania nieruchomości przyległej	Wykonana
48.	UCHWAŁA NR VII/160/20 RADY MIEJSKIEJ W LUBAWCE z dnia 27 sierpnia 2020 r. w sprawie wyrażenia zgody na przeznaczenie nieruchomości do sprzedaży z przeznaczeniem na poprawienie warunków zagospodarowania nieruchomości przyległej	Wykonana
49.	UCHWAŁA NR VII/161/20 RADY MIEJSKIEJ W LUBAWCE z dnia 27 sierpnia 2020 r. w sprawie wyrażenia zgody na przeznaczenie nieruchomości do sprzedaży z przeznaczeniem na poprawienie warunków zagospodarowania nieruchomości przyległej	Wykonana
50.	UCHWAŁA NR VII/162/20 RADY MIEJSKIEJ W LUBAWCE z dnia 27 sierpnia 2020 r. w sprawie wyrażenia zgody na przeznaczenie nieruchomości do sprzedaży z przeznaczeniem na poprawienie warunków zagospodarowania nieruchomości przyległej	Wykonana
51.	UCHWAŁA NR VII/163/20 RADY MIEJSKIEJ W LUBAWCE z dnia 27 sierpnia 2020 r. w sprawie wyrażenia zgody na zbycie nieruchomości zabudowanej	Wykonana
52.	UCHWAŁA NR VII/164/20 RADY MIEJSKIEJ W LUBAWCE z dnia 27 sierpnia 2020 r. w sprawie wyrażenia zgody na zbycie nieruchomości zabudowanej	Wykonana
53.	UCHWAŁA NR VII/165/20 RADY MIEJSKIEJ W LUBAWCE z dnia 27 sierpnia 2020 r. w sprawie wyrażenia zgody na zbycie nieruchomości zabudowanej	Wykonana
54.	UCHWAŁA NR VII/166/20 RADY MIEJSKIEJ W LUBAWCE z dnia 27 sierpnia 2020 r. w sprawie wyrażenia zgody na zbycie nieruchomości zabudowanej	Wykonana
55.	UCHWAŁA NR VII/167/20 RADY MIEJSKIEJ W LUBAWCE z dnia 27 sierpnia 2020 r. w sprawie szczegółowych zasad ponoszenia odpłatności za pobyt w schronisku dla osób bezdomnych	Wykonana
56.	UCHWAŁA NR VII/168/20 RADY MIEJSKIEJ W LUBAWCE z dnia 27 sierpnia 2020 r. w sprawie udzielenia pomocy finansowej Powiatowi Kamiennogórskiemu na realizację zadań pn.: "Przebudowa drogi powiatowej 3475D w m. Błażkowa"	Wykonana
57.	UCHWAŁA NR VII/169/20 RADY MIEJSKIEJ W LUBAWCE z dnia 27 sierpnia 2020 r. w sprawie zmiany uchwały nr II/7/18 Rady Miejskiej w Lubawce z dnia 29 listopada 2018 r. w sprawie powołania oraz ustalenia składu osobowego Komisji Skarg, Wniosków i Petycji	Wykonana
58.	UCHWAŁA NR VII/170/20 RADY MIEJSKIEJ W LUBAWCE z dnia 27 sierpnia 2020 r. w sprawie oceny sytuacji ekonomiczno-finansowej Samodzielnego Publicznego Zakładu Opieki Zdrowotnej w Lubawce	Wykonana
59.	UCHWAŁA NR VII/171/20 RADY MIEJSKIEJ W LUBAWCE z dnia 27 sierpnia 2020 r. w sprawie zmiany wieloletniej prognozy finansowej Gminy Lubawka	Wykonana
60.	UCHWAŁA NR VII/172/20 RADY MIEJSKIEJ W LUBAWCE z dnia 27 sierpnia 2020 r. w sprawie wprowadzenia zmian w budżecie Gminy Lubawka na rok 2020	Wykonana

Lp.	Nazwa	Realizacja 2020
61.	UCHWAŁA NR VIII/173/20 RADY MIEJSKIEJ W LUBAWCE z dnia 24 września 2020 r. w sprawie zmiany uchwały Nr II/7/18 Rady Miejskiej w Lubawce z dnia 29 listopada 2018 roku w sprawie powołania oraz ustalenia składu osobowego Komisji Skarg, Wniosków i Petycji	Wykonana
62.	UCHWAŁA NR VIII/174/20 RADY MIEJSKIEJ W LUBAWCE z dnia 24 września 2020 r. w sprawie rozpatrzenia skargi na dyrektorów szkół lub placówek oświatowych	Wykonana
63.	UCHWAŁA NR VIII/175/20 RADY MIEJSKIEJ W LUBAWCE z dnia 24 września 2020 r. w sprawie wyrażenia zgody na zbycie nieruchomości niezabudowanej	Wykonana
64.	Uchwała nr X/176/20 Rady Miejskiej w Lubawce z dnia 8 października 2020 roku w sprawie wprowadzenia zmian w budżecie Gminy Lubawka na rok 2020	Wykonana
65.	Uchwała nr XI/177/20 Rady Miejskiej w Lubawce z dnia 17 listopada 2020 roku w sprawie ogłoszenia tekstu jednolitego w sprawie Statutu Gminy Lubawka	Wykonana
66.	Uchwała nr XI/178/20 Rady Miejskiej w Lubawce z dnia 17 listopada 2020 roku w sprawie wyrażenia zgody na zawarcie kolejnej umowy dzierżawy na czas oznaczony do 3 lat, której przedmiotem jest ta sama nieruchomość	Wykonana
67.	Uchwała nr XI/179/20 Rady Miejskiej w Lubawce z dnia 17 listopada 2020 r. w sprawie wyrażenia zgody na przeznaczenie do sprzedaży nieruchomości będącej w użytkowaniu wieczystym	Wykonana
68.	Uchwała nr XI/180/20 Rady Miejskiej w Lubawce z dnia 17 listopada 2020 r. w sprawie wyrażenia zgody na zbycie nieruchomości zabudowanej	Wykonana
69.	Uchwała nr XI/181/20 rady Miejskiej w Lubawce z dnia 17 listopada 2020 r. w sprawie wyrażenia zgody na zbycie nieruchomości zabudowanej	Wykonana
70.	Uchwała nr XI/182/20 rady miejskiej w Lubawce z dnia 17 listopada 2020 r. w sprawie nadania nazwy ulicy w miejscowości Chełmsko Śląskie	Wykonana
71.	Uchwała nr XI/183/20 rady Miejskiej w Lubawce z dnia 17 listopada 2020 r. w sprawie wprowadzenia zmian w budżecie Gminy Lubawka na rok 2020	Wykonana
72.	Uchwała nr XII/184/20 Rady Miejskiej w Lubawce z dnia 26 listopada 2020 r. w sprawie ustalenia wysokości stawek opłat za zajęcie pasa drogowego	Wykonana
73.	Uchwała nr XII/185/20 Rady Miejskiej w Lubawce z dnia 26 listopada 2020 r. w sprawie uchwalenia programu współpracy Gminy Lubawka z organizacjami pozarządowymi oraz podmiotami wymienionymi w art. 3 ust. 3 ustawy z dnia 24 kwietnia 2003 r.	Wykonana
74.	Uchwała nr XII/186/20 Rady Miejskiej w Lubawce z dnia 26 listopada 2020 r. w sprawie określenia wzoru deklaracji o wysokości opłaty za gospodarowanie odpadami komunalnymi składanej przez właściciela nieruchomości	Wykonana
75.	Uchwała nr XII/187/20 Rady Miejskiej w Lubawce z dnia 26 listopada 2020 r. w sprawie wyrażenia zgody na oddanie nieruchomości w użyczenie na rzecz Stowarzyszenia Klub Sportowy „Włókniarz” Chełmsko Śląskie”	Wykonana
76.	Uchwała nr XII/188/20 Rady Miejskiej w Lubawce z dnia 26 listopada 2020 r. w sprawie wyrażenia zgody na zawarcie kolejnej umowy dzierżawy na czas oznaczony do 3 lat, której przedmiotem jest ta sama nieruchomość	Wykonana
77.	Uchwała nr XII/189/20 Rady Miejskiej w Lubawce z dnia 26 listopada 2020 r. w sprawie Regulaminu utrzymania czystości i porządku na terenie Gminy Lubawka	Wykonana
78.	Uchwała nr XII/190/20 Rady Miejskiej w Lubawce z dnia 26 listopada 2020 r. w sprawie szczegółowego sposobu i zakresu świadczenia usług w zakresie odbierania odpadów komunalnych od właścicieli nieruchomości i zagospodarowania tych odpadów	Wykonana
79.	Uchwała nr XII/191/20 Rady Miejskiej w Lubawce z dnia 26 listopada 2020 r. w sprawie przyjęcia projektu Regulaminu dostarczania wody i odprowadzania ścieków na terenie Gminy Lubawka oraz przekazania go do zaopiniowania	Wykonana
80.	Uchwała nr XII/192/20 Rady Miejskiej w Lubawce z dnia 26 listopada 2020 r. w sprawie określenia wysokości stawek podatku od nieruchomości	Wykonana
81.	Uchwała nr XII/193/20 Rady Miejskiej w Lubawce z dnia 26 listopada 2020 r. w sprawie wyrażenia woli utworzenia i przystąpienia do Stowarzyszenie lokalna Organizacja Turystyczna Ziemi Kamiennogórskiej	Wykonana
82.	Uchwała nr XII/194/20 Rady Miejskiej w Lubawce z dnia 26 listopada 2020 r. w sprawie zwolnienia od podatku od nieruchomości	Wykonana
83.	Uchwała nr XII/195/20 Rady Miejskiej w Lubawce z dnia 26 listopada 2020 r. w sprawie zmiany wieloletniej prognozy finansowej Gminy Lubawka	Wykonana
84.	Uchwała nr XII/196/20 Rady Miejskiej w Lubawce z dnia 26 listopada 2020 r. w sprawie wprowadzenia zmian w budżecie Gminy Lubawka na rok 2020	Wykonana
85.	Uchwała nr XII/198/20 Rady Miejskiej w Lubawce z dnia 26 listopada 2020 r. w sprawie wprowadzenia zmian w budżecie Gminy Lubawka na rok 2020	Wykonana
86.	Uchwała nr XIII/197/20 Rady Miejskiej w Lubawce z dnia 30 listopada 2020 r. w sprawie wyboru metody ustalania opłaty za gospodarowanie odpadami komunalnymi odebranymi z nieruchomości	Wykonana

ZAŁĄCZNIK 2. SPRAWOZDANIE Z REALIZACJI GMINNEGO PROGRAMU WSPIERANIA RODZINY DLA GMINY LUBAWKA NA LATA 2018-2020



INFORMACJA KIEROWNIKA MIEJSKO-GMINNEGO
OŚRODKA POMOCY SPOŁECZNEJ W LUBAWCE
na VI Sesję Rady Miejskiej w Lubawce w dniu 25 marca 2021
Sprawozdania z Gminnego Programu Wspierania Rodziny za rok 2020



Lubawka, dnia 12.03.2021r.

SPRAWOZDANIE Z GMINNEGO PROGRAMU WSPIERANIA RODZINY ZA ROK 2020

Gminny Program Wspierania Rodziny na lata 2018 – 2020 został ustanowiony uchwałą nr I/337/18 Rady Miejskiej w Lubawce z dnia 25 stycznia 2018 roku. Jego koordynowanie i monitorowanie powierzono Miejsko – Gminnemu Ośrodkowi Pomocy Społecznej w Lubawce.

Głównym celem Programu jest „ Tworzenie systemu wsparcia dla rodzin przeżywających trudności w wypełnieniu funkcji opiekuńczo – wychowawczych poprzez zintegrowane i spójne działania na rzecz dziecka i rodziny w Gminie Lubawka w zakresie wzmocnienia roli i funkcji rodziny będącej naturalnym środowiskiem rozwoju dziecka”.

Zadania w ramach Programu skierowane są do całych rodzin, również w sytuacjach, gdy dziecko zostało umieszczone poza rodziną biologiczną, w celu odzyskania przez nią funkcji opiekuńczych. W jego realizacji uczestniczą instytucje realizujące zadania mieszczące się w zakresie wspierania rodziny.

Cel szczegółowy

1. Zabezpieczenie podstawowych potrzeb bytowych dziecka.

a. Zapewnienie pomocy materialnej i rzeczowej rodzinom z dziećmi będącym w trudnej sytuacji życiowej.

Tabela nr 1. Liczba korzystających z pomocy MGOPS w roku 2020

	Liczba korzystających z pomocy MGOPS			
	Rodziny ogółem	Rodziny z dziećmi	Ilość osób w rodzinach	Ilość osób w rodzinach z dziećmi
2020	246	46	397	177

Źródło: opracowane na podstawie danych MGOPS Lubawka

Liczba rodzin korzystających z pomocy MGOPS ma tendencję spadkową. Przyczyną takiego stanu rzeczy jest intensywna praca pracowników z rodzinami korzystającymi z pomocy społecznej, poprzez pracę socjalną czy zawieranie kontraktów socjalnych. Duży wpływ na utrzymanie takiej tendencji ma także rządowy Program 500+, który wszedł w życie z dniem 1 kwietnia 2016 r. Z dniem 1 lipca 2019 r. w związku z nowelizacją ustawy o pomocy państwa w wychowywaniu dzieci, zostało zniesione kryterium dochodowe i świadczenie wychowawcze (500+) przysługuje każdemu dziecku do 18 roku życia. Aby uzyskać prawo do świadczenia wychowawczego należy złożyć wniosek. Do końca 2020 r. w MGOPS Lubawka z programu skorzystało 1187 dzieci. Świadczenie wychowawcze znaczenie wpłynęło na poprawę sytuacji finansowej rodzin na terenie naszej gminy.

Program „Dobry Start” to kolejny rządowy program, który wszedł w życie od 1 lipca 2018r. jest to inwestycja w edukację polskich dzieci. Jednorazowe wsparcie dla wszystkich uczniów rozpoczynających

rok szkolny wynosi 300,- zł. Rodziny otrzymają świadczenie bez względu na dochód. Świadczenie to na terenie Gminy Lubawka zostało przyznane dla 1089 uczniów.

Główne powody korzystania ze wsparcia pomocy społecznej to długotrwała choroba, niepełnosprawność, bezrobocie i alkoholizm. Diagnoza naszego środowiska coraz częściej ujawnia problem narkomanii, który szczególnie jest widoczny wśród młodych ludzi. Ten problem uświadamia nam, jak dużym zagrożeniem są narkotyki i substancje psychoaktywne, które w efekcie prowadzą do zaburzeń psychicznych. Jednakże wiele rodzin korzysta ze wsparcia z uwagi na potrzebę ochrony macierzyństwa, bezradności w sprawach opiekuńczo – wychowawczych i trudności w prowadzeniu gospodarstwa domowego – rodziny wielodzietne i niepełne.

b. Objecie dożywianiem wszystkich tego wymagających dzieci.

Program rządowy „Posiłek w szkole i w domu” na lata 2019-2023, docelowo zastąpił dotychczasowy realizowany program „Pomoc państwa w zakresie dożywiania” na lata 2014-2020.

Z pomocy w formie posiłków także można zaobserwować zmniejszającą się liczbę osób korzystających. Przyczyną tego stanu jest sytuacja epidemiologiczna w kraju. Rodzice dzieci, które nie uczęszczały do szkoły, skorzystali z pomocy finansowej w formie świadczenia pieniężnego na zakup posiłku lub żywności.

Tabela nr 2. Pomoc przyznana w formie posiłków.

Rok	2020
Liczba osób	110
W tym liczba dzieci	53

Źródło: opracowane na podstawie danych MGOPS Lubawka

Program Operacyjny Pomoc Żywnościowa 2014-2020 (Podprogram 2019) jest krajowym programem operacyjnym współfinansowanym ze środków Europejskiego Funduszu Najbardziej Potrzebującym. PO PŻ jest finansowany ze środków Unii Europejskiej i ze środków krajowych (budżet państwa) w podziale 85% i 15%.

Tabela nr 3. Liczba osób korzystających z pomocy w ramach Programu Operacyjnego Pomoc Żywnościowa na lata 2014-2020.

Rok	2020
Liczba osób	320
Liczba osób w rodzinach	509
Liczba osób przebywających na kwarantannie	123

Źródło: opracowane na podstawie danych MGOPS Lubawka

Liczba osób korzystających z pomocy w ramach powyższego programu wzrosła. Podyktowane jest to tym, że zostało podniesione kryterium dochodowe :

- osoby pozostające w rodzinie (528zł x 200%) 1056 zł
- osoby samotnie gospodarujące (701 zł x 200%) 1402 zł

Duży wpływ na tę sytuację ma również pandemia COVID-19. Pracownicy MOPS z pomocą Ochotniczej Straży Pożarnej dostarczali żywność rodziną, które przebywały na kwarantannie.

POPŻ ma przyczyniać się do ograniczania ubóstwa poprzez zwiększenie bezpieczeństwa żywnościowego osób najbardziej potrzebujących i realizację działań na rzecz wyłączenia społecznego.

Pomoc w ramach POPŻ kierowana jest do tych osób i rodzin, które z powodu niskich dochodów nie mogą zapewnić sobie lub rodzinie odpowiednich produktów żywnościowych i dlatego też trafia do ograniczonej

liczby osób znajdujących się w najtrudniejszej sytuacji (określonej przesłankami z art. 7 ustawy o pomocy społecznej oraz poziomem dochodów odniesionych do procentowej wartości odpowiedniego kryterium dochodowego określonego w tej ustawie), stanowiąc systematyczne wsparcie. Pomoc udzielana jest w postaci artykułów spożywczych, które są przekazywane osobom najbardziej potrzebującym.

MGOPS w Lubawce w 2020 r. wydawał artykuły żywnościowe w różnym asortymencie m.in. makaron, cukier, olej, ser żółty, mleko, konserwy. Na jedną osobę w rodzinie przypadało około 7 kg żywności miesięcznie. Wydawane artykuły pozwalały rodziną zabezpieczyć podstawowe potrzeby żywnościowe.

c. Zapewnienie rodzinom z dziećmi wsparcia psychologicznego, pedagoga rodzinnego.

W 2020 r. mieszkańcy gminy korzystali z pomocy psychologa, który działa przy MGOPS w Lubawce. Spotkania, podobnie jak w latach poprzednich odbywały się trzy razy w miesiącu w siedzibie ośrodka. W spotkaniach z psychologiem mogły uczestniczyć także dzieci. Spotkania te mają na celu podnoszenie kompetencji rodzin tego wymagających w zakresie pełnienia prawidłowych funkcji opiekuńczo-wychowawczych.

W marcu 2020 roku został zawieszony punkt konsultacyjno-informacyjny ze względu na pandemię koronawirusa. Od kwietnia 2020 roku działał Gminny Telefon Wsparcia, przy którym między innymi dyżurował psycholog, współpracujący z MGOPS w Lubawce. W czerwcu 2020 roku wznowiono wizyty w punkcie konsultacyjno-informacyjny.

Tabela nr 4. Liczba osób korzystających ze wsparcia psychologa.

Rok	Jednostka miary	Wsparcie psychologa
2020	liczba osób	59
	w tym liczba dzieci	15

Źródło: opracowane na podstawie danych MGOPS Lubawka

Liczba osób korzystających z takiej formy wsparcia w stosunku do 2019 r. utrzymuje się na podobnym poziomie.

d. Zabezpieczenie środków finansowych na pobyt dziecka w pieczy zastępczej.

Tabela nr 5. Liczba dzieci przebywających w pieczy zastępczej.

Rok	2020
Liczba dzieci przebywających w pieczy zastępczej	23
Wysokość środków przeznaczonych na pokrycie pobytu dzieci w placówkach	140 786,82 zł

Źródło: opracowane na podstawie danych MGOPS Lubawka

W 2020 r. dwoje dzieci z 2 rodzin zostało umieszczonych w pieczy zastępczej. Pozytywnym efektem był powrót 2 dzieci do rodziny biologicznej w lutym 2020r. Troje dzieci osiągnęło pełnoletność i usamodzielniało się.

Nadrzędnym celem pracy asystenta rodziny z rodziną jest niedopuszczenie do oderwania dzieci od środowiska rodziny biologicznej, rozerwania więzi z rodzicami. Efektem współpracy jest wzmocnienie więzi uczuciowych, zintegrowanie rodziny z otoczeniem społecznym, odbudowanie jej funkcji opiekuńczo-wychowawczych.

Do działań pracy ośrodka włączane są również inne instytucje działające na tej płaszczyźnie: sądy, kuratorzy, ośrodki diagnostyczne, lekarze specjaliści, pedagog rodzinny, PCPR, psycholog.

Zgodnie z zapisem ustawy o wspieraniu rodziny i systemie pieczy zastępczej gmina pokrywa odpowiednio:

- 10% wydatków na utrzymanie dziecka w pieczy zastępczej w pierwszym roku pobytu,
- 30% w drugim roku pobytu ,
- 50 % w trzecim roku i następnych latach pobytu w pieczy zastępczej.

Na dzień 31.12.2020 r. Gmina Lubawka pokrywa koszty pobytu 18 dzieci w pieczy zastępczej.

Tabela nr 6. Liczba wydanych Kart Dużej Rodziny na terenie Gminy Lubawka.

Rok	2020
Liczba złożonych wniosków	35
Liczba wydanych Kart Dużej Rodziny	133
Liczba rodzin, którym wydano Karty Dużej Rodziny	44
Liczba rodziców lub opiekunów, którym wydano Karty Dużej Rodziny	73
Liczba dzieci, którym wydano Karty Dużej Rodziny	60

Źródło: opracowane na podstawie danych MGOPS Lubawka

Karta Dużej Rodziny przysługuje rodzinom z przynajmniej trójką dzieci, niezależnie od dochodu. Karta jest wydawana bezpłatnie, każdemu członkowi rodziny. Od stycznia 2019 roku Karta Dużej Rodziny przysługuje wszystkim rodzicom, którzy również w przeszłości mieli na utrzymaniu troje dzieci. Dzięki karcie osoby z rodzin wielodzietnych ponoszą mniejsze koszty w instytucjach publicznych, jak i w firmach prywatnych. Jej posiadacze mają możliwość tańszego korzystania z oferty instytucji kultury, ośrodków rekreacyjnych czy księgarni na terenie całego kraju. Posiadanie Karty ułatwia więc dużym rodzinom dostęp do rekreacji oraz obniża koszty codziennego życia. W 2020 r. liczba rodzin korzystających z KDR w stosunku do roku wcześniejszego zmniejszyła się.

Cel szczegółowy

2. Zapobieganie powstawaniu sytuacji kryzysowych wymagających interwencji oraz rozwiązanie już istniejących.

a. Zapewnienie opieki asystenta rodzinom przeżywającym trudności w wypełnianiu funkcji opiekuńczo – wychowawczej.

Tabela nr 7. Wsparcie asystenta rodziny

Rok	2020
Liczba asystentów rodziny	2, w tym jeden zatrudniony na pół etatu
Liczba rodzin pracujących z asystentem rodziny	23
Liczba rodzin pracujących z asystentem, z których dzieci zostały umieszczone w pieczy zastępczej	3

Źródło: opracowane na podstawie danych MGOPS Lubawka

W MGOPS w Lubawce z rodzinami pracuje dwóch asystentów rodziny. Przy czym jeden asystent jest zatrudniony na pół etatu. Celem pracy asystenta jest osiągnięcie przez rodzinę podstawowego poziomu stabilności życiowej i odpowiedzialności za własne życie, które umożliwią jej wychowywanie dzieci.

Podstawowym zadaniem asystenta jest wspieranie rodziców w prawidłowym wypełnianiu przez nich funkcji opiekuńczo-wychowawczej. Efektem powinno być odzyskanie przez osoby przyjmujące pomoc kontroli nad własnym życiem, która pozwala im być samodzielnym oraz tak wypełniać role rodzica, aby środowisko rodzinne sprzyjało bezpieczeństwu i rozwojowi dzieci.

Do innych zadań należą między innymi: pomoc rodzinie w rozwiązywaniu problemów socjalnych, psychologicznych, wychowawczych, w aktywizacji społecznej i zawodowej oraz motywowanie rodziców i dzieci do skorzystania z innych form pomocy i integracji. Zasadniczym celem jest więc poprawa warunków życia codziennego rodzin, a także wzmacnianie więzi rodzinnych poprzez towarzyszenie rodzinom dysfunkcyjnym, nie potrafiącym samodzielnie przezwyciężyć trudnych sytuacji życiowych. Ważne jest tutaj również okresowe utrzymywanie relacji pomiędzy rodziną a odpowiednimi przedstawicielami służb społecznych, którzy wspomagają procesy odbudowy społecznych kompetencji oraz sprawność w rozwiązywaniu problemów życia codziennego. Kolejnym celem jest integracja rodziny ze środowiskiem, w którym żyje.

Oczekiwany pozytywny rezultat pracy asystenta w rodzinach widoczny jest w działaniach rodziców, którzy współpracują z asystentem i korygują swoje postępowanie, przyjmują sprawdzone zasady prowadzenia wydatków i zabezpieczania potrzeb, podejmują leczenie odwykowe, szukają rozwiązań trudnej sytuacji życiowej i przekazują te wzorce dzieciom. Jednak nie wszystkie rodziny wykazują aktywność i chęć współpracy z asystentem rodziny. Ważnym elementem jest świadomość rodziców w wypełnianiu przez dzieci obowiązku szkolnego.

Asystenci rodziny podnoszą swoje kwalifikacje poprzez udział w różnego rodzaju szkoleniach, kursach, kontaktach z placówkami oraz fachową literaturę.

Niestety na terenie gminy nadal nie funkcjonują rodziny wspierające, które wsparłyby służby społeczne w realizacji Programu.

Od miesiąca marca 2017 r. na terenie naszej gminy działały dwie Placówki Wsparcia Dziennego w Lubawce i Miszkowicach z ilością 45 miejsc dla dzieci. Od 1 stycznia 2020 roku placówka w Miszkowicach zawiesiła swoją działalność. Powodem był brak odpowiedniej ilości osób, jednak placówka pozostaje w gotowości do jej podjęcia w przypadku odpowiedniego zapotrzebowania.

W 2020r. średnio z placówki wsparcia korzystało 35 dzieci, w wieku od 7 do 16 lat. Jest to dla nich możliwość uczestniczenia w popołudniowych zajęciach pod opieką wykwalifikowanej kadry. W dniu 13.03.2020r. działalność placówki została zawieszona w związku z ogłoszeniem stanu epidemii i ponownie uruchomiona w dniu 21.09.2020r. Zgodnie z zaleceniami Ministerstwa Zdrowia i Głównego Inspektora Sanitarnego do placówki uczęszczało 15 dzieci. Ze względu na wzrost zachorowań na COVID – 19 w dniu 19.10.2020r. Działalność Placówki została zawieszona. Realizatorem tego przedsięwzięcia jest Miejsko - Gminny Ośrodek Pomocy Społecznej w Lubawce.

Tabela nr 8. Liczba osób z którymi GKRPA w Lubawce przeprowadziła rozmowy z członkami rodzin z problemem alkoholowym jak również z samymi osobami nadużywającymi alkoholu.

Rok	2020
Rozmowy z członkami rodzin osób uzależnionych	19
Rozmowy interwencyjne – motywujące z osobami z problemem alkoholowym	37

Źródło: opracowane na podstawie danych MGOPS Lubawka

Liczba osób z którymi zostały przeprowadzone rozmowy przez członków Gminnej Komisji Rozwiązywania Problemów Alkoholowych w stosunku do roku ubiegłego zmniejszyła się.

Tabela nr 9. Liczba osób, którym udzielono porad w punkcie konsultacyjnym.

Rok	2020
Ofiarom przemocy w rodzinie	13
Sprawcą przemocy w rodzinie	15

Źródło: opracowane na podstawie danych MGOPS Lubawka

Tabela nr 10. Liczba założonych Niebieskich Kart.

Rok	2020
Liczba wypełnionych Niebieskich Kart	45

Źródło: opracowane na podstawie danych MGOPS Lubawka

Na rzecz osób dotkniętych przemocą w rodzinie działa Zespół Interdyscyplinarny ds. Przeciwdziałania Przemocy w Rodzinie. W związku z jego działalnością w rodzinach, gdzie wystąpiła przemoc były zakładane Niebieskie Karty. Liczba założonych Niebieskich Kart w stosunku do lat poprzednich zwiększyła się. Miało to zapewne związek z izolacją, która została narzucona w okresie pandemii koronawirusa.

W ostatnich latach obserwujemy wzrost zgłoszonych działań przemocowych w rodzinach. Jest to wynikiem bronienia się przed przemocą i świadomością, że ofiary przemocy otrzymają należyłą pomoc. Wpływ na stosowanie przemocy często ma nadużywanie lub uzależnienie od alkoholu i narkotyków.

b. Działania aktywizujące zawodowo i społecznie na rzecz rodzin, w których opiekunowie pozostają bez pracy.

Tabela nr 11. Liczba osób objętych kontraktem socjalnym

Rok	2020
Liczba osób objętych kontraktem socjalnym	23
Liczba zawartych kontraktów socjalnych	23

Źródło: opracowane na podstawie danych MGOPS Lubawka

Kontrakt socjalny jest umową zawartą przez pracownika socjalnego z rodziną lub osobą ubiegającą się o pomoc. Jego celem jest przezwyciężenie trudnej sytuacji życiowej i przeciwdziałanie wykluczeniu społecznemu oraz wzmocnienie aktywności i samodzielności życiowej. W swojej pracy pracownicy ośrodka przeciwdziałając marginalizacji i degradacji społecznej rodziny wskazywali pozytywne cechy wynikające z aktywnego poszukiwania pracy. Jednocześnie zwracali uwagę na potrzebę bycia w gotowości do pracy poprzez zarejestrowanie w Powiatowym Urzędzie Pracy (możliwość podjęcia stażu czy skorzystania ze szkoleń).

Od stycznia 2020 r. Gmina Lubawka – Miejsko Gminny Ośrodek Pomocy Społecznej w Lubawce wraz z partnerami Spółdzielnią Socjalną "Parasol" oraz Gminą Kamienna Góra realizuje projekt „Aktywni w działaniu”. Jest on współfinansowany ze środków Europejskiego Funduszu Społecznego w ramach Regionalnego Programu Operacyjnego Województwa Dolnośląskiego na lata 2014-2020, Oś Priorytetowa 9 Włączenie społeczne, Działanie: 9 1 Aktywna integracja, Poddziałanie: 9.1.1 Aktywna integracja – konkursy horyzontalne.

Celem projektu jest nabycie przez 20 osób (w tym 12 osób z Gminy Lubawka) zagrożonych wykluczeniem społecznym kompetencji niezbędnych do codziennego funkcjonowania w życiu społecznym, zawodowym, poprzez objęcie ich kompleksowym i wielokierunkowym wsparciem łączącym aktywizację w zakresie rehabilitacji zawodowej i społecznej.

Ponadto w placówkach oświatowych podejmowane były różnorodne działania wychowawcze i profilaktyczne. Wśród nich realizowane i prowadzone były programy profilaktyczne i zajęcia

warsztatowe, prowadzona była pedagogizacja rodziców, organizowane były konkursy plastyczne, spektakle profilaktyczne. Zadania te realizowane były intensywnie do marca 2020 r. Ze względu na pandemię działania w kolejnych miesiącach realizowane były online.

Praca z rodziną przedstawicieli służb społecznych powinna być połączona ze wsparciem ze strony środowiska, w tym również bliższych i dalszych krewnych oraz aktywnością własną ze strony rodziny. Ponadto praca z rodziną powinna być prowadzona przez odpowiednio przygotowaną kadrę, kompetentną i obiektywną oraz podejmowana możliwie jak najwcześniej.

Organizując różnorodne formy wsparcia na rzecz rodziny wieloproblemowej, należy docenić i konsekwentnie realizować zasadę podstawowej roli opiekuńczej i wychowawczej rodziny w rozwoju dziecka. Zamiast zastępować rodzinę w pełnieniu jej funkcji opiekuńczo- wychowawczej, należy ją wspierać i wspomagać tak aby przywrócić prawidłowe funkcjonowanie.

Kierownik Miejsko Gminnego Ośrodka
Pomocy Społecznej w Lubawce
/-/ Aldona Popardowska

Sporządzili:
asystent rodziny Edyta Matusik
e.matusik@mgops.lubawka.eu
asystent rodziny Katarzyna Szopniewska
k.szopniewska@mgops.lubawka.eu
tel.757411800 wew.17

ZAŁĄCZNIK 3. SPRAWOZDANIE Z REALIZACJI GMINNEGO PROGRAMU PROFILAKTYKI I ROZWIĄZYWANIA PROBLEMÓW ALKOHOLOWYCH ORAZ PRZECIWDZIAŁANIA NARKOMANII NA 2020 ROK



INFORMACJA KIEROWNIKA MIEJSKO – GMINNEGO OŚRODKA POMOCY SPOŁECZNEJ W LUBAWCE

na VI Sesję Rady Miejskiej w Lubawce w dniu 25 marca 2021r.
Sprawozdanie z realizacji Gminnego Programu Profilaktyki
i Rozwiązywania Problemów Alkoholowych oraz Przeciwdziałania Narkomanii za 2020r.



Lubawka, dnia 10.03.2021r.

SPRAWOZDANIE Z REALIZACJI GMINNEGO PROGRAMU PROFILAKTYKI I ROZWIĄZYWANIA PROBLEMÓW ALKOHOLOWYCH ORAZ PRZECIWDZIAŁANIA NARKOMANII W ROKU 2020

Miejsko – Gminny Ośrodek Pomocy Społecznej jest koordynatorem Gminnego Programu Profilaktyki i Rozwiązywania Problemów Alkoholowych oraz Przeciwdziałania Narkomanii.

Przy tut. Ośrodku funkcjonuje powołana przez Burmistrza Miasta Lubawka Gminna Komisja Rozwiązywania Problemów Alkoholowych. Wypełnia ona zadania wynikające m.in. z ustawy o wychowaniu w trzeźwości i przeciwdziałaniu alkoholizmowi oraz przeciwdziałania narkomanii tj.

- inicjuje działania w zakresie realizacji zadań gminy związanych z profilaktyką i rozwiązywaniem problemów alkoholowych i narkotykowych ujętych w formie gminnego programu,
- podejmuje czynności zmierzające do orzeczenia o zastosowaniu wobec osoby uzależnionej od alkoholu obowiązku poddania się leczeniu w zakładzie leczenia odwykowego,
- opiniuje wydawanie zezwoleń na sprzedaż lub podawanie napojów alkoholowych pod względem zgodności lokalizacji punktu sprzedaży z uchwałami rady gminy określającymi liczbę punktów sprzedaży napojów zawierających powyżej 4,5 % alkoholu oraz zasady usytuowania miejsc sprzedaży i podawania napojów alkoholowych,
- kontroluje przestrzeganie zasad i warunków korzystania z zezwoleń na sprzedaż lub podawanie napojów alkoholowych.

W oparciu o art. 18² ustawy o wychowaniu w trzeźwości i przeciwdziałaniu alkoholizmowi oraz Uchwałę Nr XV/105/19 Rady Miejskiej w Lubawce z dnia 19 grudnia 2019r. w sprawie uchwalenia Gminnego Programu Profilaktyki i Rozwiązywania Problemów Alkoholowych oraz Przeciwdziałania Narkomanii na rok 2020, GKRPA opiniuje wydatkowanie środków pochodzących z opłat za korzystanie z zezwolenia na sprzedaż i podawanie napojów alkoholowych.

Działania związane z wydatkowaniem środków przeznaczonych na rzecz rozwiązywania problemów alkoholowych oraz przeciwdziałania narkomanii koncentrowały się m.in. na:

1. zwiększeniu dostępności pomocy terapeutycznej i rehabilitacyjnej dla osób uzależnionych od alkoholu oraz ofiar i sprawców przemocy w rodzinie,
2. udzielaniu rodzinom, w których występują problemy alkoholowe pomocy psychospołecznej i prawnej, a w szczególności ochrony przed przemocą w rodzinie,
3. prowadzeniu profilaktycznej działalności informacyjnej i edukacyjnej w zakresie rozwiązywania problemów alkoholowych i przeciwdziałania narkomanii w rodzinie w szczególności dla dzieci i młodzieży, w tym prowadzenie pozalekcyjnych zajęć sportowych, a także działań na rzecz

dożywiania dzieci uczestniczących w pozalekcyjnych programach opiekuńczo-wychowawczych i socjoterapeutycznych,

4. wspomaganie działalności instytucji, stowarzyszeń i osób fizycznych, służącej rozwiązywaniu problemów alkoholowych,
5. podejmowanie interwencji w związku z naruszeniem przepisów określonych w art. 13¹ i art. 15 ustawy o wychowaniu w trzeźwości i przeciwdziałaniu alkoholizmowi oraz występowaniu przed sądem w charakterze oskarżyciela publicznego.

Wszystkie zostały wyszczególnione w Gminnym Programie Profilaktyki i Rozwiązywania Problemów Alkoholowych oraz Przeciwdziałania Narkomanii na rok 2020.

W okresie od 01.01.2020r. do czasu ogłoszenia stanu epidemii działania wynikające z Programu były realizowane zgodnie z pierwotnymi założeniami.

W związku z epidemią COVID-19 kolejna ich część była realizowana w ograniczonym zakresie. Realizowano te, które uznano za priorytetowe z punktu widzenia pomocy rodzinom z problemem alkoholowym oraz problemem przemocy, a na które pozwalały przepisy w związku z koniecznością zachowania zasad bezpieczeństwa.

I. Jednym z istotnych działań wynikających z Gminnego Programu było finansowanie działalności Placówki Wsparcia Dziennego.

Z dniem 28.02.2017r. Świetlica Środowiskowa „Promyczek” zakończyła działalność. W jej miejsce powstała Gminna Placówka Wsparcia Dziennego p.n. „Promyczek” z/s w budynku ZSP w Lubawce. Utworzono także Gminną Placówkę Wsparcia Dziennego w Miskowicach. Obydwie powstały w związku z realizowanym przez MGOPS w Lubawce projektem pn. „Placówki Wsparcia Dziennego dla Dzieci w Lubawce i Miskowicach”. Projekt był współfinansowany z Funduszy Europejskich w ramach Regionalnego Programu Operacyjnego Województwa Dolnośląskiego na lata 2014 – 2020. Po zakończeniu okresu realizacji tego projektu Miejsko – Gminny Ośrodek Pomocy Społecznej w Lubawce ma obowiązek zachowania trwałości, odpowiadający okresowi jego realizacji.

W utworzonych w ramach projektu Placówkach Wsparcia Dziennego powstało 45 miejsc dla dzieci. W PWD w Lubawce obecnie zapisanych jest 35 dzieci. W dniu 13.03.2020 r. w związku z ogłoszeniem stanu epidemii działalność PWD została zawieszona i ponownie uruchomiona w dniu 21.09.2020r. Zgodnie z Rekomendacjami dotyczącymi działalności placówek pobytu dziennego, wydanymi przez Ministerstwo Zdrowia oraz Główny Inspektorat Sanitarny do Placówki w stanie epidemii uczęszczało 15 dzieci.

Ze względu na znaczny wzrost ilości zachorowań na COVID-19, w dniu 19.10.2020 r. działalność PWD została ponownie zawieszona. Jej funkcjonowanie zostanie wznowione po ustaniu epidemii lub przy znacznym spadku zachorowań.

W Placówce w Miskowicach powstało 10 miejsc wsparcia dla dzieci. Z chwilą zakończenia projektu nie było osób chętnych do uczestnictwa w zajęciach w tej Placówce. Niezależnie od powyższego MGOPS w Lubawce wyraża instytucjonalną gotowość do świadczenia usług w Miskowicach, w przypadku wystąpienia zainteresowania wsparciem w ramach PWD.

Dla zapewnienia gotowości wsparcia w PWD w Miskowicach, tut. Ośrodek będzie czynił działania w kierunku uruchomienia dalszego funkcjonowania Placówki poprzez przeprowadzenie postępowania dotyczącego zatrudnienia wychowawcy. W chwili obecnej ze względu na stan epidemii czynności te zostały wstrzymane. Placówka w Miskowicach posiada pełną infrastrukturę umożliwiającą jej funkcjonowanie. Tut. Ośrodek w sposób ciągły będzie prowadził rekrutację zarówno do PWD w Miskowicach jak i do PWD w Lubawce.

Działalność Placówki Wsparcia Dziennego w Lubawce finansowano w zakresie zakupu produktów żywnościowych do organizacji zajęć kulinarnych dla dzieci. Zapewniono także wychowankom gorący posiłek. W okresie sprawozdawczym na ten cel wydatkowano kwotę 2101,88 zł.

II. W siedzibie MGOPS w Lubawce działa Punkt Konsultacyjny dla osób uzależnionych od środków psychoaktywnych i członków ich rodzin oraz osób funkcjonujących w otoczeniu przyjmujących szkodliwie substancje psychoaktywne i ofiar przemocy w rodzinie.

Jego działanie także jest finansowane ze środków, o których mowa art. 18² ustawy o wychowaniu w trzeźwości i przeciwdziałaniu alkoholizmowi. Punkt jest pierwszym ogniwem, gdzie osoby, które mają problem z używaniem substancji psychoaktywnych oraz członkowie ich rodzin mogą znaleźć profesjonalną pomoc terapeutyczną. W ramach Punktu dyżuruje także psycholog, który pracuje z osobami uwikłanymi w przemoc w rodzinie oraz osobami z problemami osobistymi, rodzinnymi. Poradnictwo skierowane jest do mieszkańców gminy Lubawka.

W okresie styczeń – grudzień 2020 roku w ramach Punktu Konsultacyjnego funkcjonowały 4 grupy wsparcia:

- Konsultacje indywidualne i grupa motywacyjna dla osób uzależnionych i pijących szkodliwie, w ramach której odbywały się konsultacje indywidualne oraz zajęcia grupowe, prowadzone przez terapeutę uzależnień.
- Konsultacje indywidualne dla osób współuzależnionych, funkcjonujących w otoczeniu osób nadużywających substancji psychoaktywnych, prowadzone przez terapeutę uzależnień.
- Konsultacje indywidualne i grupa wsparcia dla osób po podstawowym programie psychoterapii uzależnień, prowadzone przez terapeutę uzależnień.
- Konsultacje indywidualne dla osób uwikłanych w przemoc w rodzinie oraz osób z problemami rodzinnymi i osobistymi, prowadzone przez psychologa.

Koszty wynagrodzenia psychologa w okresie sprawozdawczym wyniosły 13 900,00 zł, w ramach którego przepracował łącznie 139 godzin.

W okresie **styczeń – grudzień 2020r.** w ramach Punktu Konsultacyjnego jw. dane dotyczące osób uczęszczających przedstawiały się następująco:

Rodzaj zajęć	Liczba osób, które skorzystały ze wsparcia	Liczba konsultacji	Liczba zajęć grupowych
Zajęcia prowadzone przez terapeutę uzależnień, motywujące do podjęcia leczenia odwykowego	27	66	3
Zajęcia prowadzone przez terapeutę uzależnień dla osób po podstawowym programie psychoterapii uzależnień	30	81	6
Zajęcia prowadzone przez psychologa dla osób uwikłanych w przemoc w rodzinie oraz osób z problemami rodzinnymi i osobistymi	59	189	W ramach tej formy wsparcia nie odbywają się zajęcia grupowe

Terapeuci uzależnień, którzy dyżurowali w Punkcie Konsultacyjnym działali na podstawie porozumienia zawartego z Poradnią Terapii Uzależnienia od Alkoholu i Współuzależnienia w Kamiennej Górze, a świadczone poradnictwo było nieodpłatne i nie generowało kosztów ze strony MGOPS w Lubawce.

W związku z sytuacją spowodowaną COVID-19 w dniu 13.03.2020r. działalność Punktu Konsultacyjnego została zawieszona. Zajęcia z terapeutami uzależnień wznowiono w dniu 21.05.2020r., natomiast konsultacje psychologiczne w dniu 10.06.2020r. Ze względu na zagrożenie epidemiologiczne zajęcia grupowe zostały ograniczone.

W okresie zawieszenia działalności Punktu Konsultacyjnego na terenie gminy uruchomiono Gminny Telefon Wsparcia, w ramach którego dyżurował psycholog zatrudniony przez MGOPS w Lubawce. Specjalista udzielał wsparcia w obszarach związanych z obawami, lękami, niepokojami dotyczącymi przemocy domowej, utratą pracy z powodu pandemii, radzeniem sobie z emocjami wynikającymi ze stanu zagrożenia zdrowia i życia bliskich.

Koszt wynagrodzenia psychologa, który dyżurował w ramach Gminnego Telefonu wsparcia wyniósł 5400,00 zł. W ramach tej formy wsparcia psycholog przepracował łącznie 72 godziny.

III. Kolejnym z istotnych zadań wynikających z Gminnego Programu jest działalność Gminnej Komisji Rozwiązywania Problemów Alkoholowych.

Jest to Komisja, która na mocy ustawy o wychowaniu w trzeźwości i przeciwdziałania alkoholizmowi została powołana przez Burmistrza m.in. do prowadzenia procedury zobowiązania do leczenia odwykowego. Poza prokuratorem jest to jedyny organ, który ma uprawnienie by wystąpić z wnioskiem do Sądu o wydanie orzeczenia o obowiązku poddania się leczeniu odwykowemu. Komisja jest jednym z najważniejszych ogniw pomocy osobom i rodzinom z problemem alkoholowym. To tutaj w pierwszej kolejności trafiają osoby wymagające pomocy w zakresie uzależnień.

W okresie styczeń – grudzień 2020r. Gminna Komisja Rozwiązywania Problemów Alkoholowych w Lubawce obradowała na 11 posiedzeniach. Przerwa w posiedzeniach nastąpiła w miesiącu marcu ze względu na zagrożenie epidemiologiczne.

W kwietniu 2020r. Komisja wznowiła organizację posiedzeń, przy zachowaniu wszelkich obowiązujących środków ostrożności (maseczki, rękawiczki, dystans społeczny). Wznowienie obrad Komisji było konieczne ze względu na dużą ilość wniosków w zakresie zobowiązania do leczenia odwykowego. W okresie sprawozdawczym tut. Komisja podejmowała czynności wobec 37 osób.

Dwadzieścia osób zostało zmotywowanych przez Komisję do podjęcia terapii w trybie stacjonarnym i ambulatoryjnym. Pozostałe uczestniczą w zajęciach odbywających się Punkcie Konsultacyjnym przy MGOPS w Lubawce.

Środki przewidziane w ramach Gminnego Programu Profilaktyki, Rozwiązywania Problemów Alkoholowych oraz Przeciwdziałania Narkomanii w 2020 r. wydawkowano na wynagrodzenie dla członków GKRPA. W okresie sprawozdawczym na ten cel przeznaczono kwotę 21650,00 zł.

W 2020 r. w skład komisji wchodziło 6 członków, w tym Kierownik MGOPS w Lubawce, Zastępca Kierownika MGOPS, który wykonuje jednocześnie obowiązki pracownika socjalnego, specjalista ds. przeciwdziałania uzależnieniom i przemocy w rodzinie, Komendant Komisariatu Policji w Lubawce, Prezes Stowarzyszenia im. Opata Bernarda Rosy oraz Radna powiatu kamiennogórskiego. Wynagrodzenie za jedno posiedzenie szeregowych członków wynosi 300,00 zł brutto. Przewodniczący Komisji pobiera wynagrodzenie w wysokości 550,00 zł brutto, zastępca Przewodniczącego wynagrodzenie w wysokości 500,00 zł, natomiast sekretarz w wysokości 500,00 zł brutto. Przewodniczący, Zastępca oraz Sekretarz GKRPA w Lubawce wykonują dodatkowe zadania związane z przygotowaniem i prowadzeniem pełnej dokumentacji na każde posiedzenie Komisji i wykonywaniem innych czynności administracyjnych związanych z obsługą GKRPA (m.in. przyjmowanie wniosków o leczenie odwykowe, sporządzanie protokołów, zawiadomień, sprawozdań z działalności Komisji i wniosków do Sądu o wydanie orzeczenia o obowiązku poddania się leczeniu odwykowemu, prowadzenie pełnej dokumentacji osób uzależnionych, współpraca z instytucjami oraz organizacjami pracującymi w obszarze uzależnień, przygotowywanie opinii w przedmiocie zgodności lokalizacji punktu sprzedaży napojów alkoholowych z obowiązującymi w tym zakresie aktami prawa miejscowego etc. Przewodniczący, Zastępca oraz Sekretarz GKRPA w Lubawce prowadzą także w ramach swojego wynagrodzenia czynności kontrolne podmiotów prowadzących sprzedaż, napojów alkoholowych na terenie gminy Lubawka.

IV. Od miesiąca stycznia 2020r. Miejsko – Gminny Ośrodek Pomocy Społecznej w Lubawce rozpoczął realizację kampanii pn. Młodzieżowe Forum Bezpieczeństwa. Jest to już IV Forum realizowane na terenie gminy Lubawka.

Kampania obejmuje cykl działań informacyjno–edukacyjnych, skierowanych do społeczności gminy Lubawka, ze szczególnym uwzględnieniem uczniów szkół podstawowych. Tematem przewodnim Forum realizowanego w 2020r. jest ŚWIADEK PRZEMOCY.

Głównym celem kampanii było uświadomienie potrzeby reagowania społecznego na zjawisko przemocy, a także promowanie idei równości, tolerancji, szacunku i integracji. Cele szczegółowe to budowanie wśród uczniów postaw tolerancji i szacunku wobec wszelkiej odmienności, przeciwdziałanie zjawiskom dyskryminacji i przemocy, minimalizowanie poziomu agresji wśród uczniów, stymulowanie aktywności społecznej uczniów, propagowanie działań altruistycznych, podniesienie poziomu wiedzy mieszkańców gminy Lubawka na temat zjawiska przemocy oraz promocja Gminy Lubawka - rozpropagowanie realizowanego działania poprzez strony internetowe.

W dniu 10 marca 2020r. w Domu Kultury w Lubawce przeprowadzone zostały warsztaty, podczas których uczniowie wszystkich szkół z terenu Gminy pracowali metodą METAPLANU w obszarze tematu głównego kampanii.

Ze względu na stan epidemii, związany z COVID-19 w 2020 roku zmieniła się nieco formuła kampanii. Zaplanowane sondáže odbyły się w ograniczonym zakresie, natomiast konferencję podsumowującą odwołano ze względów bezpieczeństwa. Podsumowaniem Forum był reportaż filmowy z przebiegu wszystkich działań przeprowadzonych w ramach kampanii. Film jest dostępny w mediach społecznościowych i zostanie wyświetlony uczniom szkół z terenu gminy Lubawka podczas lekcji wychowawczych, po powrocie dzieci do szkół.

Na realizację kampanii w 2020r. wydatkowano łączną kwotę 16029,40 zł. W ramach tych środków poniesiono koszty na realizację materiału filmowego z działań podjętych w ramach MFB, wynagrodzenie koordynatora i pomysłodawcy Forum, materiały promocyjne w tym plakaty, broszury, zakładki do książki oraz linijki promujące Forum, nagrody dla laureatów konkursów, usługę transportową, zakup materiałów do organizacji warsztatów.

Rekomendacje PARPA do realizacji gminnych programów profilaktyki i rozwiązywania problemów alkoholowych jednoznacznie wskazują, że w związku z panującym stanem epidemii możliwe i uzasadnione jest dokonywanie zakupów, które umożliwiają pracę zdalną. Zgodnie ze stanowiskiem Agencji możliwe jest także zakupienie środków zapewniających bezpieczeństwo pracy w związku z zagrożeniem COVID-19.

Mając powyższe na uwadze środki pochodzące z opłat za korzystanie z zezwolenia na sprzedaż i podawanie napojów alkoholowych wydatkowane zostały na:

- Profesjonalne oprogramowanie do pracy zdalnej pn. ANYDESK – koszt rocznego abonamentu i licencji to kwota 2400,00 zł.
- Zakup sprzętu do realizacji pracy zdalnej w formie laptopów, słuchawek, drukarek i innych akcesori – koszt 17618,01 zł.
- Zakup domofonu wraz z rejestratorem, kamerami i unifonami cyfrowymi – koszt wraz z montażem 5540,00 zł.
- Zakup środków ochrony osobistej dla pracowników wykonujących obowiązki służbowe wynikające z ustawy o wychowaniu w trzeźwości i przeciwdziałaniu alkoholizmowi oraz ustawy o przeciwdziałaniu przemocy w rodzinie (zakupiono maseczki ochronne w tym typu FFP 2, rękawiczki jednorazowe, dystrybutory do płynu dezynfekującego oraz do mydła antywirusowego, płyny dezynfekujące do rąk oraz do powierzchni, termometr elektroniczny, automatyczne podajniki ręczników, ręczniki jednorazowe i inne. Środki te zakupiono także na potrzeby wychowanków oraz wychowawców z Placówki Wsparcia Dziennego w Lubawce) – koszt 9170,01 zł.

Pozostałe środki w ramach Gminnego Programu Profilaktyki i Rozwiązywania Problemów Alkoholowych wydatkowane na:

- Organizację warsztatów z zakresu profilaktyki używania alkoholu, narkotyków i papierosów z przeznaczeniem dla uczniów klas VI– VIII ZSP w Chełmsku Śląskim. Celem warsztatów była edukacja w zakresie szkodliwości używania środków psychoaktywnych. Warsztaty zostały przeprowadzone przez pracownika sekcji przeciwdziałania uzależnieniom i przemocy w rodzinie. Na okoliczność ich przeprowadzenia zakupiono materiały edukacyjno–profilaktyczne za kwotę 1228,56 zł.

- Spektakl teatralny o charakterze edukacyjno–profilaktycznym, które zorganizowany został dla uczniów klas VI – VIII. Na ten cel wydatkowano kwotę 350,00 zł.
- Organizację superwizji dla pracowników pomocy społecznej, pracujących m.in. w obszarze uzależnień i przemocy w rodzinie. Zajęcia były kontynuacją szkoleń, które przeprowadzone były dla pracowników w 2019 roku. Organizator szkolenia pokrywał koszty dydaktyki, materiałów szkoleniowych, noclegu oraz wyżywienia. Natomiast w ramach Gminnego Programu zabezpieczono koszt transportu pracowników do miejsca szkolenia i z powrotem. Na ten cel wydatkowano kwotę 800 zł.
- Kalibrację i przegląd techniczny alkomatu Alcosensor FST do badania stanu trzeźwości osób zgłaszających się na posiedzenia Gminnej Komisji Rozwiązywania Problemów Alkoholowych oraz do siedziby Miejsko – Gminnego Ośrodka Pomocy Społecznej w Lubawce. Koszt 682,19 zł.
- Organizację szkolenia e-learningowego z zakresu zmian w przepisach ustawy o przeciwdziałaniu przemocy w rodzinie. Szkolenie zorganizowano dla członków Gminnej Komisji Rozwiązywania Problemów Alkoholowych, pracowników socjalnych oraz asystentów rodziny MGOPS w Lubawce. Koszt 199,00 zł.
- Zakup poczęstunku, w związku z organizowaną przez Dolnośląski Ośrodek Polityki Społecznej we Wrocławiu superwizją dla przedstawicieli służb pracujących w obszarze przeciwdziałania przemocy w rodzinie – 261,98 zł.
- Zakup sprzętu do prezentacji multimedialnych odbywających się w Punkcie Konsultacyjnym w ramach zajęć terapeutycznych oraz z psychologiem (zakupiono telewizor oraz głośnik multimedialny) – koszt 2187,00 zł.
- Zakup ogólnodostępnego, bezobsługowego alkomatu, który przekazano na Komisariat Policji w Lubawce. Dzięki urzędzeniu uczestnicy ruchu drogowego mogą bez udziału funkcjonariusza Policji zbadać stan trzeźwości – koszt urządzenia wraz z zakupem akcesoriów – 2200,00 zł
- Zakup akcesoriów do alkomatu, użytkowanego przez MGOPS oraz GKRPA w Lubawce, w tym ustników, papieru do drukarki, baterii – koszt 656,58 zł.
- Wykonanie mebli biurowych oraz zakup rolet do Punktu konsultacyjnego, w związku z odbywającymi się tam zajęciami terapeutycznymi oraz psychologicznymi (zakupiono szafy, biurko oraz 2 komplety rolet) – koszt 9096,00 zł.
- Zakup urządzenia wielofunkcyjnego z przeznaczeniem do obsługi Punktu Konsultacyjnego, sekcji przeciwdziałania uzależnieniom i przemocy w rodzinie (kserokopiarka, drukarka, skaner) – koszt 8900,00 zł.
- Zakup testów narkotykowych do badania stanu trzeźwości osób z terenu gminy Lubawka, które przyjmowane są do leczenia w trybie stacjonarnym w Zakładzie Lecznictwa Odwykowego w Czarnym Borze. Gminna Komisja Rozwiązywania Problemów Alkoholowych w Lubawce zdecydowała o zakupie testów, ze względu na fakt, iż większość osób przyjmowanych do ZLO Czarny Bór to osoby o niskim statusie społecznym, których możliwości finansowe nie pozwalałyby na zakup przedmiotowego testu – koszt 339,90 zł.
- Zakup testów narkotykowych na wniosek Komendy Powiatowej Policji w Kamiennej Górze, z przeznaczeniem na rzecz Komisariatu Policji w Lubawce, celem badania stanu trzeźwości osób poruszających się w ruchu drogowym po terenie gminy Lubawka – koszt 1026,00 zł.

W ramach Gminnego Programu Profilaktyki i Rozwiązywania Problemów Alkoholowych oraz Przeciwdziałania Narkomanii na rok 2020 kontynuowano Porozumienie z PKS w Kamiennej Górze w zakresie zapewnienia bezpłatnych przejazdów na rzecz osób podejmujących leczenie ambulatoryjne uzależnienia od alkoholu w Poradni Terapii Uzależnienia od Alkoholu i Współuzależnienia w Kamiennej Górze. Osoby będące w trudnej sytuacji materialnej, które wyraziły zgodę bądź zostały zobowiązane do podjęcia leczenia w trybie niestacjonarnym mogą skorzystać z bezpłatnej karty przejazdu z miejsca zamieszkania do siedziby Poradni i z powrotem. Karty przejazdu przygotowuje pracownik merytoryczny MGOPS w Lubawce w oparciu o harmonogram leczenia osoby uzależnionej, ustalony przez terapeutę. Osoba otrzymująca kartę przejazdu potwierdza obecność w Poradni Terapii Uzależnienia i Współuzależnienia od Alkoholu w Kamiennej Górze w otrzymanym kalendarzu spotkań. Na tej

podstawie weryfikuje się zasadność obciążeń wystawianych przez PKS oraz monitoruje się obecności osób uzależnionych na terapii w Poradni. W okresie sprawozdawczym wydano łącznie 124 bilety dla 5 osób z terenu gminy Lubawka, uczęszczających na terapię. Koszt tej usługi w okresie sprawozdawczym wyniósł 466,30 zł.

W okresie sprawozdawczym kwotę 6640,00 zł wydatkowano tytułem przeprowadzenia badań biegłych sądowych oraz sporządzenia opinii w przedmiocie uzależnienia od alkoholu wobec 14 osób. Kwotę 900 zł wydatkowano tytułem kosztów sądowych związanych z prowadzonymi postępowaniami o wydanie orzeczenia o obowiązku poddania się leczeniu odwykowemu. W okresie od stycznia do grudnia 2020r. skierowano 11 wniosków do Sądu w tym przedmiocie.

Kwotę 1289,80 zł wydatkowano tytułem wysyłania korespondencji w ramach wykonywania obowiązków służbowych wykonywanych przez pracownika sekcji przeciwdziałania uzależnieniom i przemocy w rodzinie.

W okresie sprawozdawczym w ramach Gminnego Programu Profilaktyki, Rozwiązywania Problemów Alkoholowych oraz Przeciwdziałania Narkomanii na rok 2020r. wydatkowano łącznie kwotę **131 032,61 zł.**

Kierownik Miejsko Gminnego Ośrodka
Pomocy Społecznej w Lubawce
/-/ Aldona Popardowska

Sporządziła

Pracownik socjalny
mgr Adriana Gładka
MGOPS Lubawka, I piętro pok. nr 11
Tel. 75 74 11 800